（一） NO.3530 星期五 THE MAN CHOU PAO 大同元年十一月十一日 （滿洲郵務特准立案掛號之報紙）

滿洲報

（第三種郵便物認可 大正十一年七月二十四日） 發行人 王平山 編輯人 金念曾 印刷人 金慕韋

（本報價目）每月一圓三角六個月七圓二角全年十三圓八角報費先惠郵票不收（外埠除日本概加郵稅）（廣告刊資）一行十二字起碼一日每行一圓特別地位加倍長期者另議以上俱以現大洋為本位但朝鮮台灣日本及其他國即以日本金幣為本位

大連市常盤町二十九番地 發行所 滿洲報社 電話 編輯部（長）七五一三番 經理部（長）四〇三四番 二二四六二番 社長室（長）二一八一四番 振替貯金口座（大連）三七一二番

THE MAN CHOU PAO
29—31 Tokiwacho
Dairen. Manchuria

昭和七年十一月十一日

美國大選開票結果
羅斯福當選確定
九日午後五時五十分所判明
民主黨首獲空前壓倒的勝利

美國大總統選舉之結果選舉人總數五百卅一人中羅斯福氏已佔四百七十二人胡佛氏僅五十九人 再分別各州則羅氏獲得四十二州胡氏僅得六州是以羅氏竟獲空前之壓倒的勝利矣又得票數殆已全部判明截至九日午後五時五十分其結果如左 一六、五三九、〇〇〇票羅斯福（民主黨）一一、九四七〇〇〇票胡佛（共和黨）三五、九〇〇〇票多瑪斯（社會黨）（十日紐約電）

外交委員長波拉氏（共和黨）當然必被更迭閣後任人物當推選谷噬尼阿州選出之史窪遜氏云（十日華盛頓專電）

大總統選舉開票結果民主黨續示有壓倒的優勢至東部標準時九日午前十一時十五分時羅斯福氏獲得選舉人數四百七十二票胡佛氏為五十九確實矣（十日紐約專電）

當選美國總統之羅斯福氏

羅斯福電謝胡佛

依全美之援已決定為次屆大總統之羅斯福氏九日對胡佛氏拍來之祝電特致謝電如左 余唯對閣下之祝電由衷心以為有足多者（十日紐約專電）

羅斯福當選總統後 新內閣之人物
楊格道威斯最有力
並將使女子為閣員

羅斯福當選大總統後彼所組織之新內閣人物已為一般人所極注目 國務長官一席最視為有力者當推楊格道威斯兩氏又傳稱羅氏將使女閣員入閣者 其候補者為阿里藻那州選出之民主黨全國委員顧林夫人及以婦女勞働問題著名之巴零絲女士等云（十日紐約專電）

下院議員選舉
民主黨亦佔優勢

九日午前九前五十分下院議員選舉開票之結果民主黨二百十五名共和黨六十六名結果未詳者百五十四名民主黨確已佔得絕對多數又對於上院改選議員卅四名民主黨佔廿四名共和黨僅有四名結果未詳者六名民主黨亦佔斷然優勢云（十日紐約專電）

上院之外委長
亦將改為民主黨

此次選舉之結果民主黨確於上院獲得多數因此現任上院

本報十週年紀念之關東長官武藤大將題字

松岡訪波藍外交
懇談中日糾紛
及日本對滿政策
預定到柏林勾留二日

松岡代表於九日午前訪問波蘭外長裴克氏及國聯代表拉均斯其氏東洋局長修塞耳氏等懇談關於中日糾紛及日本之對滿政策並出席該國外交部主催之歡迎午餐會又預定於午後十時五十分赴伯林在伯林小留二日後赴巴黎（十日瓦薩專電）

日本明年度預算
將突破廿二億
增加兵備充實費九千萬
藏相與陸海軍折衝結果

以明年度一般會計歲出預算提出於七日閣議之大藏省案為二十一億五百萬元惟在九日之閣議滿洲事件費預備金認額為二千萬元各省復活要求承萬元決定增額更以藏相與陸海軍相折衝之結果已編成約為九千萬元之兵備充實費為此明年度一般會計預算總額將突破廿二億必至現出二十二億二千萬元之空前膨脹預算云（十日東京專電）

軍用車顛覆案
無罪者二十名釋放

關東軍司令部於前於本年四月間東鐵東部線哈爾濱附近有匪徒之陰謀顛覆軍用列車一案當時滿日雙方搜查犯徒計逮捕嫌疑犯人約有八十名左右還來由司令部當局慎重審查證明本案羈押中無罪者二十名於（九日）釋放其他被拘之案犯現正從事偵訊一經證明無罪立即迅速省釋免累無辜（新京電話）

召集議會詔書
於十日官報公布

召集第六十四次議會之詔書已於十日官報公布

詔書

朕依帝國憲法第七條及第四十一條於本年十二月二十四日在東京召集帝國議會

御名御璽 昭和七年十一月九日 各國務大臣副署（十日東京專電）

蔣介石蒞湘紀
沿途遊覽名勝曾赴衡山
注重邊區軍事促修公路

長沙通信、軍事委員會委員長蔣介石、偕其夫人宋美齡女士乘剿匪進展之際、於上月二十七日下午一時、由漢口乘楚有兵艦來湘隨行秘書丁渠江、參謀陳祺等十餘人並衛隊一排、分乘威勝兵艦隨護、原定廿八晨十時左右抵湘、何鍵二十六晚始接報告、當派員籌備歡迎連夜佈置、將皇倉坪國術訓練館員生全部騰出、以鵬飛劇房屋作籌備處辦公之用、內進立達學社房屋全作蔣氏行轅、通知全城黨政軍各機關長官、於二十八日午前十時齊集軍輪碼頭歡迎並派飛機赴下游探視、屆時黨政各機關長官職員、與各團體代表赴河岸集合歡迎、與軍警部隊共數千人、臨時以長江五大中南各旅社作休息場所、至下午六時、方接到岳州段旅長來電略稱、江湖水淺、兵艦不能夜駛、蔣總座艦（廿七）晚宿牌洲（廿八）午到岳（州）職陪遊君山、於午後三時換乘江鯤江犀兩艦起碇開長、夜宿鹿角（廿九）早起碇、約午後二時長沙云云、各歡迎人士分途回城、次日午前十一時文職科長秘書以上、武職少校以上再集合小西門外正碼作第二次歡迎、情形熱烈、分誌各情如次

進口、下午正三時、蔣偕夫人宋女士於二十九日乘江鯤艦最先進口、二人並立艦首、待歸歡迎人士相晤、何鍵夫婦及全體省黨委等、於江鯤艦進口之頃、乘新鴻發小火輪駛迎、迨江鯤泊定、何鍵等相繼登蔣氏與其夫人分與各歡迎人士握手畢、遂受艦上水兵歡送最敬禮相將登岸、時黨政軍各機關職員各團體代表約數百人、軍警部隊約千餘人、分列碼頭兩旁蔣氏及其夫人登岸之頃、鳴砲數十響、一時軍樂齊奏、脫帽舉槍表示歡迎、蔣亦脫帽頻頻向兩旁點首致意、旋分乘汽車抵行轅、臨時由軍警限制交通、迨抵行轅、左軍樂隊衛士隊、右國術館師範班學員、與籌備處職員整隊迎接將宋在軍樂軍號再奏聲中、步下汽車、遂暫休息

將抵行轅對記者作下列簡單問答、記者問（以下簡稱問）委員長此次蒞湘動機、可賜告否、蔣答、因據來漢人士說湖南各事、經何主席整理甚好、特來看看、（問）委員長對國聯調查團報告書觀察如何、蔣答此事全由中央外交委員會決定一切具體方案（問）山東韓劉問題已否解決、蔣答此事已解決、因韓復渠願遵中央電令撤兵矣（問）川省戰事能否停止、蔣答、近兩三天尚未接該方消息、但中央已有處理辦法、（問）委員長到湘約駐節幾天答、約四五天、旋因歡迎人士紛紛晉謁、記者乃辭出

將到行轅略休息、及軍官劉建緒等各省委、黨委、及駐湘代表張步先、（一）劉建緒請示、四路軍駐防外縣各師旅長、有未晉見者可以見見（二）宋鶴庚詢可否電召來省、答、在四五天內、可到答、蔣答、現正整理、（二）蔣詢何遊君山情形、風景甚好（三）蔣詢由衡山至衡陽往來里程、及由南嶽山最近整理情形甚詳、擬暹日赴山遊覽、並云、湖南天氣較漢口為暖和、言際並頻撫何鍵之四齡小姪孫之髮、意興甚好、約半小時均辭出、即舉行黨政軍聯合公宴、藉示洗塵席間惟對何鍵略詢湖南近事、蔣何各敬酒一次、未涉他說、至三時半盡歡而散、稍休息、蔣何兩夫人先乘汽車赴何鍵公館、不二十分鐘、蔣與何鍵續乘汽車赴何宅休息、聞蔣此來除遊覽外、最注重湘省與贛鄂邊區剿匪事宜、次則為促速修通贛鄂川公路云

于學忠飛漢
報告華北之政情
及對魯韓之措置

河北省政府主席于學忠代表張學良於八日午後四時乘飛機來漢 據觀測為 報告華北之政情及對韓復渠之措置以及對今後之反將運動協議對策 一般人皆極重視（十日漢口專電）

手槍大密輸團
已全然判明
達五十萬人

於暴力團事件流行時代警視廳與大阪府兵庫縣刑事課協力而檢舉大密輸團乃成為最近在東京襲擊大森銀行暴力事件檢舉之導火線矣從審訊苗村五市面言及之密輸入網九首神戶市播磨町物品輸入商小田東已於十月中在大阪市逮捕經審訊之結果小田於昭和二年來從德荷蘭等國正式輸入之手槍廿六萬挺推定從事密輸入者五十萬人之大密輸團已全然判明矣（九日東京專電）

大赦令以前
犯罪法解釋
教令已發表

新京訊云大滿洲國政府公佈制定關於處罰從前犯罪行為之理由教令第十六號大赦令於大同元年三月十一日以前之犯罪規定該教令所揭之所定以外之犯罪為三月十一日以前者仍當處罰之意也關於前記案件呈請解釋之義者不少因欲明瞭前記意義故擬制定本法 云又教令第一百零七號關於處罰從前犯罪行為之件大同元年三月九日以前之行為依該行為時施行之法規成為犯罪者限於該法規依教令第三號受援用且其犯罪依教令第十六號大赦令在不在赦免之例者通用該援用法規或其代替之新法規處罰之

參議院二六次
會議之綱要

滿洲國政府參議院於十一月八日午後二時實施第二十六次會議斯日出席者筑紫參議官駒井參議官荒井局長法制局長衆山法務司長隈元需用處長各要人等參列集議之定事項國務院會議通過一、物品會計規則一、從前犯罪處罰令查物品會計規則法共為六章（內計第三章分三帶）總計擬定三十一條內容刷新會計制度例如現政府公務需用物品之購入由國務總理直裁辦理命令需用處長施行購買之更分作其一貯藏物品消耗物品）其二供用物品即棹子椅子橙子其三不用物品分二種計處分品再用品須由檢查官員之審查鑒別後指定 乙另訊滿洲國政府對於制定一般商人之契約規則及其他家俱類工作使用規則及物品給合計規則諸種法案現正預備計議中不久將提出國務會議云云

戴傳賢抵漢候晤蔣
談三全會問題
留漢二三日後即赴行都

漢口訊、考試院長戴季陶四日下午四時半由京乘民權艦抵漢、總部秘書長楊永泰副官長陳希曾及警備司令葉均上艦歡迎、戴即在艦中與記者談話、五時戴偕夫人登陸、乘汽車赴德明飯店休息、茲紀談話如次、記者問先生來漢有何任務、戴氏答余與蔣先生久不相見、此次赴洛繞道來訪、並無何種特殊任務、且近日余在政治亦未負有何種任務也、問赴洛任務如何、答、政府現在洛陽、此次林主席回洛、約余同往、且有幾種工作、急待親去料理、問、三中全會召開會期已近、先生有何意見、答、三中全會一切工作、有常委負責全無特別提案、但自國民會議後、即發生變約法之實施、遂生阻滯、此次全會所應注意者、一為國防問題一為實行約法之問題、甚明顯也、問、先生對川戰有何意見、答、對川戰意見、已在中央紀念週報告、治本辦法、應遵民十一九月總理勸川軍將領息私戰興實業之通電治標辦法、應遵民十七十一月七日國府明令所定條款至人事關係、希望川人澈底覺悟一切從新做起過去是非既往不咎、今後是非、則一以前述總理遺訓政府明令作標準、然後庶可望咸與維新耳問先生對外交問題有何意見、答日前一切觀察、集中於調查團報告書、余於此點與汪先生出國時所發表之意見書完全相同、別無特殊見解、問、考試院今後工作如何、答、考選制度、非一時所能成功、要在政府全部有確立考試銓敘制度之決心然後方能做一件有一件的成績其第一基礎、即在於銓敘尤非中央地方有權之行政長官、人人具同樣理解、有同樣決心不可、非考試一院之力所能成就也、至制度之建立、關於銓敘者、一切官制官規均應切實整理、關於考選者、今後應將學制考試制度通盤籌算、再定出良好的制度、此事無論余在政府負責、或在鄉休養、終必盡力研究、貢獻所得、期在一半年內完成民國考選銓敘的大體規模也、記者並詢以在漢幾日句留、及赴長沙否、據答未定、如無特殊事故、二三日後轉道北上赴洛云

與劉文輝聯絡
貴州軍入川
已占領古宋等八縣
蜀中時局將更擴大

據成都電 貴州軍乘四川之混亂企圖侵入四川已占領古宋永寧等八縣目下與集中於瀘州劉文輝主力極力圖謀聯絡因劉文輝於去年曾密予王家烈軍費三十萬元自合江入黔驅逐毛光翔而獲得貴州省主席之地位今次黔軍與劉文輝若聯絡成功則四川之時局將更加一層之擴大一般咸為注目云（十日漢口專電）

漢口烟館復業
杜月笙運動在滬公賣

蔣介石抵漢以來即下禁煙令封閉當地之鴉片煙館然因軍費關係於九日又行解禁大小百餘家之煙館因而又一齊開始公賣又先日自滬來漢之杜月笙亦以每月繳財部三百萬元之條件運動在滬公賣鴉片云（十日漢口專電）

何建擁護中央

據軍部要人談蔣介石此次訪問何鍵對防止兩軍之侵犯兩湖及協力剿兩湖江西之匪等事雙方完全諒解何鍵已表明擁護中央之態度（十日漢口專電）

哈爾濱俄文報
擁護滿洲國
回教徒亦開會

在哈爾濱之俄文報七家最近聯合為喚起擁護滿洲國輿論運動同時在哈之回教徒亦開大會飛檄於全世界之回教徒高唱擁護滿洲國云

大連小崗子
博愛醫院
電話（長五四六七 六八〇九）
各科診療 入院隨意
健康相談 骨折脫臼 （愛克斯）光科
各種肛門病 電氣治療
驗血檢菌 齒科技工
阿片嗎啡戀治療 普通異常分娩
院長 孟天成
副院長 日冲飛那

新設 興町分院 電話 八五一〇 七六七九

四洮鐵路管理局招賣贓馬廣告
逕啟者前以四洮沿線胡匪猖獗旋經本路警察一再痛剿迎擊幸已暫告結束刻次平安茲以屢次追剿打獲贓馬除擬即廉價出售特此登報廣告無論商民人等如有願購者希於十一月七日起至十一月二十日止在指定期限內駕臨敝局庶務課或北站馬號接洽可也

長春中國銀行信托部招人承買油房機器房屋廣告
敝行信托部受人委托出售油房機器房屋全部坐落下九台該房屋建築與機器裝置均不及三年有願承買者請向長春敝行信托部接洽可也

遺失聲明
鄙人在大連交通銀行開立活期第二百四十九號存摺計大洋六百七十六元日前被竊遺失除向該行掛失外特登報聲明此項存摺無論落於任何中外人手一概作廢 林讓之啓

感謝 山左 孫秉卿大國手之仁術
啓者小女患溫病傳經腹痛足腫危在旦夕中西醫士均告束手經同人介紹孫秉卿先生診治服藥三劑立見回春又咳嗽吐血勢甚危急亦經先生完全治癒誠為不可多得之妙手謹此誌謝藉作介紹（孫醫寓省城同利生藥店） 奉天純益緞織公司經理 何麟閣謹啓

日滿同仁醫院
治療科目
內科 小兒科 產科
外科 花柳科 眼科
婦人科 戒煙科
改造困民健康為本院之特別使命對於戒煙尤有良方毫無痛苦保證根治
入院隨意
院長 大浦福松
醫師 戚松坪 朱紫珊
女醫 薛梅
藥劑師 千葉定見
地址 奉天南市場大路北
電話 日 四四〇一番 滿 四三三二番

訃告

顯考袁府君瀚青公痛于大同元年十月二十八日巳時壽終謹擇十一月十二日開弔十三日發引恕不另訃謹此報聞

孤子 袁鍾琪泣血稽顙
期服弟 袁鎮藩泣稽首
喪居 遼陽四道街門牌第一七號
通信處 奉天利達公司 遼陽天增福 哈爾濱稅務監督處

羅斯福氏已確當選
民主黨高揚凱歌
美大總統選擧大勢已行判定
羅氏獲得之票始終爲三對一

至東部標準時九日午前三時判明之結果如左
羅斯福氏得票 七、七六五、〇五五票 選擧人數 四六五
胡佛氏得票 五、二四九、一六四票 選擧人數 五一
賓瑪斯氏得票 一九一、七三一 選擧人數 未詳
（十日紐約專電）

美大總統選擧之結果據至八日午後十一時（滿洲時間九日午後零時）之情勢民主黨候補羅斯福氏於大總統選擧人總數五百卅一票中實獲得五百五十四票之驚異的大多數對此之胡佛氏可能獲得數僅不過爲五十四票大勢已決民主黨將在過去十二年間之共和黨之絕對專制政治打破自故大總統威爾遜以來爲其黨員之羅斯福氏已爲白宮第三十二代之主人公矣（紐約專電）

國務長官繼任人選
貝克氏呼聲高
外交團方面對此殊爲注目

大總統選擧之結果羅斯福氏已確定當選現華盛頓之興味對明年三月組織之內閣人選之預想殊以國務長官之人選爲最注目惟下馬評則以在威爾遜內閣時代爲陸軍長官之貝克後於一九二〇年以民主黨候補而當大總統選擧之道維斯之呼聲頗高惟貝克氏爲國務長官就遠東問題即邁即乎現實限於美國不參加國聯相信較現長官斯迪牛氏所採之理想主義而且下採取現實的政策爲最善策云

新閣員之人選
哈氏言兩三日內可決定

雖地出身之合衆國上院議員民主黨之哈利遜氏預言曰若羅斯福當選此期大總統時則新閣員之人選必於兩三日中決定（十日加爾芝浦爾德專電）

胡佛氏電祝
羅斯福膺選

胡佛氏以羅斯福之勝利已爲確實並認自己敗北於八日午後九時卅四分對羅斯福氏拍去祝電云余對閣下獲得爲國而仕之時機之事表滿腔祝意且祝閣下之政治收一大成功余亦爲國家之共同目的將捨一身而援助閣下也（加州專電）

美國與國聯關係
行將更爲良好
得民主黨勝利之消息後
國聯方面之觀測

得美國大總統選擧民主黨勝利之報國聯方面以美國與國聯之關係將更爲良好惟觀不至加入國聯云（十日日內瓦專電）

贛省鴉片公賣
特稅處成立
民衆反對無效

南昌通信、贛省鴉片公賣、梁蔭初奉兩湖特稅處命令、來贛創辦、實係著名士商陳其所慫恿、惟贛省各界紛起反對、再接再厲、甚至限梁二十四小時出境、卒無效果者、因其重心並不在省內、雖省當局迄無制止反對之擧動、而省黨部且召集各報談話、公開同意於反對者、亦不能使梁稍有所忌憚、雖每月十萬元、於公家財政大有裨益、然可斷言、贛省官民可均無一贊成公賣之事、特稅處二十四日宣告正式成立在湖口（水路）九江及牛行車站（陸路）各設檢查所一處、其南昌總辦事處組織、內設理事股、監察股、檢查股、營業股四股、理事監察各設一長、檢查營業各設一主任、已分別發表正式任事、經費月完一千八百元、梁以此款僅敷開支薪俸公用、並無私毫活動費用、致辦事益形棘手、故特赴漢請增至每月五千元、聞已核准、大約將來可用以敷衍一班敗類也、因此乃更進一步而又包燈捐、已在景得鎮定來磁燈爲蠱、以便售煙戶領用、否則以私燈論罪、其磁燈亦已運抵省垣、即將開始發用、故該處正式成立後、忙碌異常其燈上印有圖記、如包運之土、貼有贛運標記、字樣一致、然贛人之反對固仍如故云

對日政策將緩和
對滿則無變化
民主黨勝利後之日美關係
日外務當局之觀測

據八日一般投票之結果美國第三十二代表之大總統羅斯福之當選已爲確實於明年三月起將爲民主黨之天下就此就有關日美關係之影響日外務當局大體作如左之觀測

一、民主黨根本則不採如共和黨之露骨的帝國主義的政策爲自由主義的且協調的故其對日政策將顯行緩和惟思就美國傳統之不承認滿洲國政策及對華政策實質的則無變化

一、羅斯福氏於九年前在野時代曾云「美國可最良爲諒解日本須放棄有敵意之政策」若想起此事實即可期待較胡佛主義顯行好意的對日態度

一、就關稅政策民主黨對高率保護政策絕對反對而執直惠主義故今後日美通商關係將顯行好轉

一、美國今後之對國聯關係羅斯福自身以現在之國聯與威爾遜氏之精神不合致而非難之故不至如胡佛政府作必要以上之接近當此國聯總會依然以迪生長官爲招牌惟以羅斯福當選之結果斯迪生氏亦不能投以手足故不能期待國聯與美政府之共同動作結果小國側意氣亦將沮喪而於日本將展開有利云（十日東京專電）

國聯調查團報告書全文 （十三）

以議定籌備建設國家之方法並決議于二月二十四日、召開民衆大會

參加民衆大會者有數千人標語旗幟、滿佈齊齊哈爾、以誌紀念、日軍砲隊鳴禮砲一百零一響、日本飛機、盤旋空中、散佈宣傳紙片、大會隨即發表宣言、贊成共和政體、行責任內閣制、以總統爲國家元首、所有政權集中于中央政府、取消省政府以及縣市爲地方政府之單位

二月底時、奉天吉林黑龍江及特別區中省發表宣言之一階段、即已過去、蒙古諸旗、因知新國行將劃出蒙古特別自治區域並保障蒙古人民之權利、對于新國、亦表示歸服、回教徒則早于二月十五日、在瀋陽集會、表示依歸、少數未經同化之旗人、因悉清廢帝或將出任行政長官、亦泰半擁護新「國」

△二月二十九日、瀋陽之全滿大會 各縣各省正式表示擁護新國計畫之後、自治指導部即發起召集全滿洲會議于二月二十九日、在瀋陽開會、各省、及奉天省各縣以及蒙古、各地、均有官方代表出席、此外尚有團體代表如吉林及特別區之朝鮮人與滿蒙青年同盟、會各分會等、均有代表到會、總計出席者、在七百人以上會場上有若干之演說、全體通過宣言及決議各一、前者指摘舊政府、後者歡迎新「國家」復通過第二議決、推擧廢帝宣統、即今以其私名亨利溥儀君稱者、爲新國之臨時總統

△廢帝亨利溥儀出任「滿洲國」元首 東北行政院、隨即召集緊急會議、擧推代表六人、前赴旅順、邀請廢帝、蓋廢帝自去年十一月離津後、即住居該地、溥儀初則拒絕、三月四日、復有二十九人之代表團、往邀、得其同意、但允任職以一年爲限、行政院、遂推擧該院長張景惠、中將、及其他九人、組織迎接委員會、于三月五日赴旅順、當賜覲見、三月六日、廢帝應彼等之請求、而離旅順、赴通江子、八日起、受賀爲「滿洲國」執政

△三月九日長春擧行就職典禮 三月九日就職典禮擧行於新都長春、溥儀以執政名義、發出宣言、聲稱新國政策、基於「道德仁慈與博愛」同月十日、任命政府重要官員、如內閣閣員、立法院監察院院長、參議府正副參議長及參事、各省及特區之省長或長官、各省警備軍車長、及其他高級官員、並於三月十二日通電列强報告「滿洲國」之成立、該電之用意在於通告列强組織「滿洲國」之基本目的、及其外交政策之主義、並請列强承認新國

執政未來以前、多數法規即早已由趙欣伯博士先期預爲制定以待採用頒布、三月九日、於政府組織法施行時此種現成法規、亦同時施行以前適用之法律、凡不與新法律或新國之基本政策相抵觸者、亦於同日以特別命令暫准援用

報告事實之來源 此項關於建立「滿洲國」過程之記載乃由來自各方之報告集合而成、諸事件之發生、日本報紙、有較詳之登載、尤以日本人主要之「滿洲日報」爲最詳盡、至於現政府於五月三十日在長春所撰之兩文、一曰「滿洲國之獨立之歷史」一曰「滿洲國概要」—滿洲國外交部」及調查團中國代表所撰之「東三省所謂獨立運動之說帖」亦經詳細研討、除此之外、凡中立者方面所可得之報告、亦均釋利用

△自九月十八日以來之民政 自九月十八日至「滿洲國」成立爲止、日本軍事政府當局、關於民政方面之行動、其最顯著者、如銀行之監管公用事業之行政、鐵路之管理均在在足以表現其自採取軍事行動以還、其目的固不僅爲暫時之軍事占據、自九月十九日占領瀋陽之後、所有中國之銀行、鐵路辦事處公用事業之局所、礦事管理局之事務所、及其他類似房屋之內外均一律有軍警監守、嗣即進而調查此等務業之經濟及普通狀況、造至准許其復業時、則必須聘請日人爲顧問、專家、秘書等官職、且大半狹有行政權、至估東三省之前政府及各省府所有之事業、因前既被政府認爲戰時之敵人、其銀行、礦業、農業、工商業鐵路、公用事業、凡前政府以公家或個人資格、得估利益之一切稅務事業、無一不受監視

△鐵路 至于鐵路方面、日本當局于軍事佔據開始時起、所採之行動、欲在有利于日人利益狀況之下、確切解決中日間久相爭持之鐵路問題、該項問題、業經在第三章內述及、日方曾以敏捷手段、爲下列之行動

（一）長城以北、中國所有之鐵路、及其存於滿洲各銀行之銀錢、均予以扣留

（二）爲欲求諸鐵路與南滿鐵路和調起見、在瀋陽及其附近路軌之安置、加以變更使北寧鐵路路軌、在南滿鐵路橋地方之下穿過、俾遼寧中車站、奉天東車站、並與通北門車站等相連接、吉林之中國國有鐵路之連絡

（三）在吉林將海龍吉林線、吉林敦化路線、及吉長春路線、實行聯絡斷絕、嗣後另有更動

（四）在鐵路各部份中、設置日本專門顧問

（五）中國當局所採用之特別價目、概行廢止、恢復原來價額、使中國鐵路之運貨額、與南滿鐵路之價額、更相符合、

迄九月十八日起、至設立「滿洲國交通部」東北交通委員會停止工作時之日爲止、對於鐵路上之行政、日本當局負完全責任

△其他公用事業 關於瀋陽及安東之公共電力之供給、日本採取與上述情形相類似的處分該項處分、超過保護其僑民生命財產所需要之程度、自九月十八日起至建立「滿洲國」止、日本當局對於中國政府之電話電報及無線電之行政及管理、加以變更、使與日本在滿洲之電話電報事業、爲密切的調和

△結論 自一九三一年九月十八日以後、在日本軍事當局之行動中、不論軍事或民政方面、政治意味、特爲濃厚、日方逐步以武力佔據東三省、使齊齊哈爾、錦州、哈爾濱、及最後滿洲境內一切重要城市、脫離中國之統治、並於每次佔據之後即將該地民事行政機關改組、故獨立運動、於一九三一年九月以前、在滿洲從未聽得、所以能有此項運動者、僅由於日本軍隊之在場、甚爲明瞭

與第四章所述之日本新政治運動有密切關係之現任或已退職之日本文武官吏、曾考量、組織、並實行此項運動、認爲一種解決九月十八日事變後滿洲局面之方法、該官吏等利用某種華人之名義及擧動、並利用不滿從前政府之少數居民、企圖達到上述目的、日本參謀本部、自始或至少在短時期內、明瞭此項自治運動之可以利用、又毫無疑義、故該部對于獨立運動之組織份子、予以援助及指導

調查團認爲滿意者、即依各方所得一切證據、確信助成滿洲國成立之原動力、雖有若干種、但其中兩種、一爲日本軍隊之在場、一爲日本文武官吏之活動、兩者之聯合、發生之效力最大、依我等之判斷、若無此兩者、新國家不能成立、基此理由、現在政體、不能認爲由眞正的及自然的獨立運動所產生

第二節 現在『滿洲國』政府

△基本法 『滿洲國』依照其基本法與公民權保證法而統治之、基本組織法規定政府機關之基本組織、該法于大同元年（一九三二）三月九日、以執政命令第一號公佈之

執政爲國家之元首、有一切行政之權、及否決立法院決議之權、以參議府輔佐之、以備關于重要事件之諮詢、基本法之特點、爲畫分統治權爲四部份、行政、立法、司法、及監察是也

△行政之部 行政部份之職務、由國務總理及各部總長組織國務院或內閣、於執政指揮之下、執行之國務總理監督各部事務、並有以權力之總務廳、直接管轄各部機要事項、職員之任用、會計及供給事項、隸屬於國務院者有諮議局及立法局等、故行政權大部集中於國務總理與執政

△立法之部 立法權屬於立法院、一切法律及預算案、須得其核准、但立法院否決任何法案時、執政得令其再議、如仍否決、執政於諮詢參議府後、裁決可否、現在立法院組織法尚未制定通過、一切法律由國務院起草、經參議府及經執政核准後卽生効力、故在立法院未組成前、國務總理之地位、實甚重要

△司法之部 司法機關包括許多法院、法院分三級、即最高法院、高等法院、及地方法院是也

商部註冊 靈芝商標 天津 馮氏斷瘾救苦金丹 中央衛生試驗所化驗 全國禁煙委員會張主席題贈（除瘾務盤）

天津特別市展覽會得特獎（一百分）衛生局化驗註冊▲社會局出示保護▲直隸省長傳諭嘉獎▲山西省署核准備案▲漢口警處核准備案▲天津警廳化驗註冊▲太原警處出示保護▲上海商會風行海內六十四年（本堂自清同治七年設立）給證專賣戒嗎啡海洛英等毒及鴉片煙瘾者一付用十天重者三付分兩星期均能和平不吐不瀉痛苦毫無於不知不覺中將瘾斷淨且飲食睡增精神煥發已呈各省官廳化驗註冊復經天津煙台濟南河間黃沙河安國昌黎無錫宜化等知紹興等五十七處拒毒會試用成効卓著戒除者指不勝數收到各處謝函證明書▲前會逐日在天津各報披露每僅函購本埠現洋一元外埠每付價目尤格外克己以盡濟世之心外埠函購加寄費八分郵票一百十五分替代 或用本堂發售此丹已歷六十四年非似市上藉廣告售假藥騙錢欺人者所可比擬是以本堂備有影印功效證明錄如將此廣告剪下附郵票二分當即奉閱（郵費八分）

益世保胎膏 專治婦人小產滑胎一症功效異常百發百中四貼一元 影印功效錄承索即付

總號 天津法租界天祥市場二層樓上 峻芝堂 分號 西馬路宣講所斜對九十四號 ▲招請外埠經理處▲遼寧經售處震泰報局 哈爾濱道外正陽四道街口歐羅巴行經理

遼寧總經理 軍署大街 震泰報館 中日電話 四二一七 三〇六七 外埠函購須附郵票壹百二十六分 如匯時匯寄票幣大西門內郵局付可也

滿洲國內總經理奉天震泰報館 明滿洲國內函購者每丸郵票須一百付廿六分函索天津館報錄請付郵票二分滿洲國內買購者須交奉天震泰功證効 凡概不答復

營業廣告 直輸一般和洋紙 ×種川表紙 茂記新正號海紙 德記京扛紙 德記土扛紙 製造中日棉花 一概批發零售 大連市平順街一五 德昌和 長電話七五九九五番

滿洲報沙河口分社 電話九三二一四番

奉天南滿驛 鴻興源金店開幕廣告
本店營業 製造首飾 嵌鑲珠翠 應有盡有 兌換足金 金赤銀紋 華美絕倫 陳列日新 收買舊飾 成色高足 金銀器皿 承蒙惠顧 發售頁金 式樣翻新 喜壽禮品 謹請光臨
地址千代田通五番地 日長電話四五三一番 本店主任啓

本報電話 編輯部（長）七五一三番 四〇三四番 經理部（長）二三四六二番 社長室（長）二二八一四番

美術禮品 題款刻字 概不加價
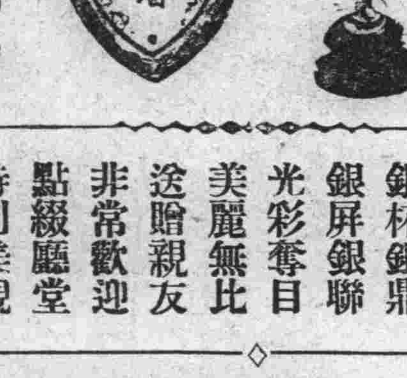
最新發明 電刻銀盾 銀杯銀鼎 銀屏銀聯 光彩奪目 美麗無比 送贈親友 非常歡迎 點綴廳堂 特別美觀
奉天 城內大西門裏中街 亨得利鐘表眼鏡行
城內中街 青年鐘表眼鏡行

瓦房店分社啓事 逕啓者敝人自十月一日接辦本報後即寓新市街商務會或康德記借用電話一百二十七番凡訂報刊登廣告諸君請來敝社接洽可也此佈 分社長 王瀛洲 啓

新由山林運來各種木材猶經本廠機力造做出品格別豐富價格低廉本街外埠應事齊備批發零售多少不拘
材木種目 木方木板 杈木檁料 紅白松木 上質松楸 一般材木
大連市西崗西日吉町一二 振興隆製材所 電話九〇七〇番

森永糖菓
牛奶糖 咖啡糖 餅乾 果蜜糖 牌膳糖 牛奶 牛奶粉 茶[illegible]葉 哥々粉 其他送禮品 各種糖菓 一概俱全
滿蒙總經理處 大連市雲井町二七番地
森永製品滿洲販賣株式會社
電話 賬房圓九〇二一番 華商部九八八四番 受電略號 ダイレンモリナガ 振替 大連四二〇二番 受信沙河口私書函第六號

再版繪圖三國 發售預約!!
三國之書百讀不厭故此歷年銷數甚廣現因內地交通不便運轉困難敝館有鑒於此不惜重資在奉印刷且改爲新式洋裝兩厚冊陳列既覺雅觀翻閱又稱便利預約只收半價分甲乙丙三種甲種定價現洋叁元預約壹元五角乙種貳元四角預約壹元貳角丙種華裝兩套貳元預約九角外埠郵費按預約加貳成（郵票不收）
預約截至十一月三十日止准於十二月三十一日出書
奉天城內鼓樓南大街路西 關東印書館謹啓

滿洲中央銀行奉天分行廣告
開業年月 大同元年七月一日
業務要目 各項存款放款匯兌及普通銀行一切營業
總行所在地 新京長春
本分行及所屬支行所在地 本分行設在奉天省城大北門內幷于哈爾濱吉林黑龍江安東大連開原驛營口公主嶺錦縣及國內其他各大商埠城鎮均設有支行
本分支行營業時間 自三月一日起至十月末日止每日午前九時開辦午後三時止辦星期六午前九時開辦正午十二時止辦自十一月一日起至十二月末日止每日午前十時開辦午後三時止辦星期六午前十時開辦午後一時止辦

滿洲中央銀行奉天業字總支行廣告
開設年月 大同元年七月一日開始營業
營業要項 專營各種存款放款匯兌貼現及普通商業銀行一切業務
總行所在地 長春
本總支行所在地 奉天省城大南門內路西
電報掛號 九九九九
滿電話（通線）二五六〇 四五六四（直線）經理室四六五七 營業室四六五八 傳達室四六〇七
日電話 營業室三七一九
日長途電話 營業室二四五八 經理室三〇七三
所屬各支行 哈爾濱、長春、大連、營口、安東、開原驛、四平街、公主嶺、撫順、吉林、綏化、雙城、黑龍江、山城鎮、遼陽
本總支各行營業時間 自三月一日起至十月末日止每日午前九時開辦午後三時止辦星期六午前九時開辦正午十二時止辦自十一月一日起至二月末日止每日午前十時開辦午後三時止辦星期六午前十時開辦午後一時止辦

教育界

北平各文物機關 學行聯合展覽 各團體正添陳珍品

北平通訊 北平市各學術機關、為救濟東北募集寒衣、定自本月六日起至十三日止、發行聯票、開放故宮、三殿、景山、歷史博物館、北平研究院、北平圖書館、天文陳列館、團城等八處、展覽十一機關文物、券價只收一元、八日之內、各處通用、各學術機關、現正添陳珍品、忙於佈置、茲將大略情形彙誌於次

故宮博物院 庫存珍品、一律提陳、景山亦隨同開放、乾隆時有西洋時鐘一具、中有機器人、一經開動、能振筆楷書「八方向化、九土來王」八字、會期內當衆實字以增遊人興趣

古物陳列所 古物陳列所三殿內懸陳唐宋元明歷代帝皇圖像、時輪金剛法會在大和殿所建之壇城、會期內照舊保留、供人觀覽

歷史博物館 歷史博物館分發掘金石模型圖表等十三大類、陳列新增定興漢塚陶陶馬上俑、易縣燕下都陶器多件、並寄陳鮑氏舊藏清乾隆時生人徐齋所繪戲曲春燈百幅、抹臉掛髯悉與現代正、不徒良工藝術之足珍、更可知百年來、戲裝之變遷、又該院歷史語言研究所、特在該館佈置陳列室陳覽清代入關前天命天聰崇德年間珍秘史料、及歷年在安陽發掘墟所得龜甲、牛首、鹿頭、銅器、玉器、石器、骨器、蚌器、白陶器等各種三千年來之所遺留、此次始獲供諸部人士之觀覽、中國營造學社近注意古代木質建築、故此次亦在該館設有陳列室、陳列薊縣之獨樂寺、寶坻之廣濟寺、實測圖影幀等、皆距今千年之遺時名蹟、該社費長時期研究之成績品、此次特提供衆覽、當為關心建築學者所樂聞

天文陳列館 天文陳列館所陳古天文儀器中、有簡儀、為元郭守敬之所遺、天體儀、赤道及黃道經緯儀、地平經儀、紀限儀、地平經緯儀、象限儀等、則清康熙時客轄南懷仁之作品、若璣衡撫辰儀、圭表漏壺等、則乾隆時精製科學上遺存之珍品也

藝術陳列所 懷仁堂、福昌殿、延慶樓同時開放、陳列北平古剎碑記拓本、以及各寺宇影幀圖版、多至數千件、其繪畫雕塑各種藝術品珍奇羅列

北平圖書館 特為濟難、專闢精室、陳列宋刻本五十種、名人校鈔書五十種、戲曲五十種、永樂大典四庫全書、敦煌寫經、洪楊戰圖、乾隆南巡路程圖等、林瑯滿目不祗室字壯麗為悉遊觀也

古物保委會 除開放團城展覽玉佛玉甕外、西北科學考察團、特在承光殿內陳列歷年在甘肅、新疆、蒙古等處、發掘所得漢木簡、竹簡、毛筆、簑衣、草鞋、唐代絹畫絲履等各種文物、並擬將漢筆做製、玉佛攝影出售、集款助捐云

營口教育經費 感極端缺乏 十月份之薪金至今仍未發放

營口訊、營口縣教育經費之困難、實行減薪等情、已詳誌本報、茲據教育界人云、十月份薪金迄今多日並未發給、或按三成七五發給說、以致謠種宣傳、不一刻下仍無定局、所聞如是、姑誌之以觀將來云

鄂垣各校教職員 總辭職之風潮 經調解已平息復課

漢口通訊、鄂省各校積欠教費七八個月、教職員生活難維持、決提總辭職、二日武昌各校無形罷課、經總部派郭壽華李厚徵調解、結果全體校長館長於二日晚召集聯席會議、教聯會常委亦出席參加、當一致接受總部代表意見、對教職員總辭職、決議慰留、並通知各教職員自三日起一律復課、教廳長夏元栗亦出席參加、允負責向總部省府籌撥欠薪、對被裁教職員先行發給、並請由郭李兩代表將復課情形轉達蔣總司令及省府、從速解決欠費問題、三日起各校已實行復課、風潮遂告平息

國民政府擬任命 蔣夢麟長教部 丁文江談翁決堅辭

北平通訊、新任命教育部長翁文灝、十月二十九日返平後、略事休息、三十日上午即到地質調查所辦公、下午因事未到所、對於部長一席仍在謙遜中、茲分誌各方情形如次

丁文江談 翁之知友丁文江、專門研究學術不問外事、但頗知翁之態度、記者訪丁氏、比承接見、誌其談話如下、翁先生(文灝)已返平、向余表示堅決不幹教育部長、上次中央聘請翁先生為清華大學校長、亦未允就、因翁先生本人專門研究地質學、不願辦理教育行政事務、地質調查所同人、亦不願翁先生脫離該所、上次翁先生赴京、係接洽地質調查所經費、現已達到目的、故返平、至於中央對於教育部長人選、如何決定、余未有所聞云

部長人選 另據教育界消息、中央頗欲借重翁文灝、仍挽留翁氏、翁再如不願幹、只能提出行政會議討論、再南京盛傳蔣夢麟、褚民誼、李書華、王覲焯等將擇一人任命、其中尤以蔣褚二人為最有希望、在發表翁文灝為教育部長以前、即有人推薦蔣夢麟為部長、當時因某有力者建議、北京大學校務重要、不可調蔣為部長、故作罷論、現各方復重視蔣褚二人云

北方大學 北方四大學中、清華大學毫無問題、北京大學暫時無變動、師範大學改變組織之傳說、現時尚未證實、北平大學整理辦法雖見教育部命令、但未有具體辦法之規定、現因教育部長人選未定、各事尚未執行靜候具體辦法云

體育

天津足球隊比賽 光明戰勝華中 結果為二與一之比

天津通訊、天津光明足球隊七日(星期一)下午四時與華中足球隊、在光明場作友誼比賽、觀衆不下千餘人、評判北晨記者田文彬君、胡篪後、戰事開始、兩隊分兵、東西禁下營寨、華中先攻、光明亦極力抗禦、厮殺良久、華中迭球前來三鋒一擁而上、三傳兩遞、直抵光明闕地、田中鋒孫福來射中一球、光明見負、努力進攻、如排山倒海、攻至華中防區內、一道王市衛救球心切、誤觸手部、被罰十二碼、董煥章右足一命中、前半時終了、一比一平分、休息後再戰、雙方各出奇兵、旗鼓相當、戰神好殺、平衡之局豈能常保、華中猛攻光明、門守劉勛臣屢顯驚人身手、繼而在六碼地射來一球、劉將球抱住、華中三鋒沖上、光明門守應聲而倒、球遂於亂軍中入網矣、是時已暮色蒼茫、戰幕隨閉、後場一比零、光明失利、總計二比一、華中勝、附兩軍陣容如次：

(光明) 劉勛臣 劉世明 尹鳳來 王鳳山 王德元 蕭怡 張德福 張國輝 袁榮久 孔愛水 董煥章

(華中) 吳欲民 李長久 劉崇慶 賈振邦 王甫衛 陸椿年 王榮泉 孫福來 潘壽恒 陸光助 胡金凱

日語自修講座

第三章 文章

(轉載禁止)

183

メイジン(文明人)トシテハ(恥)ヅベキカウイ(行爲)ナリ。

ソノタ(其他)シウクワイ(集會)ホウモン(訪問)ノサイ(際)ヤクソク(約束)ノジコク(時刻)ヲチガ(違)ヒシヨウコ(商賈)ガモクゼン(目前)ノリ(利)ニマヨ(迷)ヒテフトウ(不當)ノカケネ(掛値)ヲトナ(稱)ヘフセイ(不正)ノショウヒン(商品)ヲウ(賣)リツケ、ショクコウ(職工)ガワヅ(僅)カノテマ(手間)ヲハブ(省)カンガタ(爲)メハソン(破損)シヤス(易)キシナモノ(品物)ヲツク(作)ルナドモ、マタ(亦)コウトク(公德)ニカ(缺)ケタル オコナ(行)ヒニシテタン(單)ニタニン(他人)ヲガイ(害)スルノミナラズ、ツヒ(遂)ニハオノズカ(自)ラオノレ(已)モフリエキ(不利益)ヲコウム(蒙)ルニイタ(至)ルベシ。

ナン(何)トナレバカ(斯)カルヒレツ(卑劣)ノオコナ(行)ヒヲナ(爲)スモノハノチ(後)

其他或於集會訪問之際違背約定之時刻、或為商賈迷於目前之寸利言吐虛價或售不正之商品又工人為省少許之勞力而製易損壞之物是皆缺少公德之行為不獨有害他人終必自蒙其不利也。

蓋因有如此卑劣行為終必失信於人、甚爾不能再立脚於古世人有人出乎爾者反乎至

學生文藝

說菊

(復縣立第八小學校 高小補習班學生 王餘文)

花之種類甚多、而爭榮於春夏者尤多、爭榮於秋冬者甚少、蓋喜溫暖而畏寒冷、是其本性也、乃有隱榮於春夏而盛開於深秋者、其惟菊乎、當秋日霜冷、何物不凋、故草木枯槁矣、稼穡熟成矣、萬卉如是、惟菊則時正盛開方顯其節焉、當春光明媚、薰風和暖之時、百花欣然而爭茂榮、則則如平泰之世、小人得志之時、誰復知有菊乎、使無深秋天寒之時、何以顯菊之晚節餘香、有如衰亂之世、小人畏難隱避、而君子獨支持危局、並且鞠躬盡力、亂愈大而君子之節愈堅、而菊之性、也菊之可貴、即在此而已、夫卑鄙小人、但知趨炎附勢者、對菊能不生愧也哉

喜雨

(復縣立第八小學校 高小補習班學生 孫同善)

國以民為本、民以食為天、苟無民國何以立、無食民何以生、故謀國計民生者、莫不重民食也、夫食何用來、蓋必藉農人之耕種、資雨露之潤澤也、然若大雨滂沱、連月不開、林野蕩為澤、國溝壑溢為平川、漂沒廬舍、駭斃人畜、沖毀堤壩、淹沒田禾、如暴雨為災、豈非痛苦已極、若好雨如膏、時然後降、是則至可喜者也、夫及今年季、連月不雨、病疫以生、穀未熟而色變、木未成而葉脫、年將饑饉、民生極堪虞矣、忽而七月下浣濃雲密布、細雨霏霏、一雨三日、潤滋既徧、登山遠望禾之稿者、油然生矣、草之枯者、欣然茂矣、農夫相與歌於田、牧童相與忭於野、商賈相與慶於途、憂者以喜病者以愈、蓋豐年有望、饑饉無虞矣、余因而樂甚、援筆記之所以誌喜也

舟車之利益

(復縣立第八小學校 高小補習班學生 高榮德)

夫上古之人、茹毛飲血、巢居穴處、何其愚也、蓋文化未開之故耳、自黃帝出、而造舟車、於是水行用舟、陸行用車、四方之文化既通、人民之程度已高、此後食則烹飪、居則房屋矣、豈非舟車之利益乎、降至今日、科學大明、文化益進、於是有輪船焉、有火車焉、夫輪船之行於水也、漂輪以疾轉、乘風而破浪、火車之行於陸也、任重以致遠、一日而千里、故能運南方之貨物、而輸之北方、移東方之文化、而傳至西方、會五洲為一體、通世界若門庭、交通既便、故有今日之文明、舟車之利益如此其大、人可不注意經營哉

株式會社 滿洲銀行

大連市伊勢町六十九番地 電話代表四一二二一番 振替大連三〇三番

資本金一千萬圓 頭取 村井啓太郎

支店所在地

金州、普蘭店、皮子窩、鞍山、奉天小西關、開原、公主嶺、范家屯、長春、吉林、撫順、本溪湖、安東、興隆街

橫濱正金銀行

大連分行 代表 電話長三一六一番 宿直專用 電話六〇一五番 海關稅取扱所 電話四六二七番

本店 橫濱 資本金 壹億圓 積立金 壹億壹千七百參拾萬圓

支店 中國 日本 歐美 南洋 東俄

東京、丸ノ內、名古屋、大阪、神戶、下關、長崎、牛莊、奉天、開原、長春、哈爾濱、青島、天津、北平、漢口、上海、香港、廣東、新嘉坡、蘭貢、額爾車達、孟買、克拉基、馬尼拉、斯拉巴雅、斯馬蘭、巴達比亞、悉德尼、倫敦、巴里、漢堡、柏林、阿雷散得利亞、布哇、桑港、羅斯安接魯斯、夏突爾、紐育、里約的嘉內羅

淋病

梅濁剋星 透膜殺菌 一舍斷根

淋病治療失當，足以傷身絕嗣，貽害終身！病家擇藥宜慎，免被劣藥所誤，後悔無及！「梅濁剋星」治急性淋濁，有藥到病除之功！「梅濁剋星」治慢性淋濁，有澈底根治之效！打破全球名醫不能解決的難題！解除轉輾傳播貽害人羣的惡疾！

五淋白濁不難治……難在不能消滅深藏後尿道粘膜內層之頑惡重球菌，梅濁剋星非奇藥……奇在可以滲透粘膜深處而將全部重球菌殺除淨盡，無論新久淋濁：惟有內服梅濁剋星可以斷根！認明猩星商標：謹防市上櫃油劣藥魚目混珠！

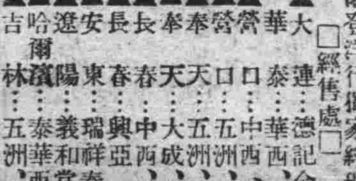

□上海□白克路柯衛登洋行獨家經理□經售處□

▲大連…德記、全 ▲華泰…華西、 ▲營口…中西、 ▲營口…五洲、 ▲奉天…五成、 ▲奉天…大西、 ▲長春…中西、 ▲長春…興亞、 ▲安東…瑞祥、 ▲遼陽…義和、 ▲哈爾濱…泰華西、 ▲吉林…五洲、 ▲黑龍江…中西、 ▲鐵嶺…義和堂 ▲洮南…和發順 ▲普蘭店…康德記 ▲金州…志義成

養榮ト脚氣ニ

脚氣藥

(此脚氣藥非普通足部腫爛流水之脚氣藥也乃腿下部腫漲步履艱難之特別脚氣藥也)之「阿利砂仁」之特效於醫家之實地臨床經驗上確有證實已無容疑之餘地且「阿利砂仁」於

榮養上

之主要作用尤有特殊効果本藥發見當初鈴木博士研究許多的動物以確認之 本藥於人體榮養上之應用即民國三年四年間觀察於養育院兒童為嚆矢其結果證明兒童之發育並保健上有甚大的效果 而世界「百達敏研究」「阿利砂仁為百達敏B之世界的始祖」之進步「阿利砂仁」應用範圍益擴大、現下不獨脚氣症、重病並其恢復期的榮養障碍食慾不振浮腫症狀、及妊娠嘔吐、姙產婦便泌、乳汁合泌不足、人工榮養兒榮養障碍等凡重用之、又最近應用運動家之疲勞防止並恢復頗有効因運動家大推獎之矣

詳細證明書 函索即贈

粉末、錠劑、液劑、越幾斯

注射用溶液之各種

東京室町 三共株式會社

オリザニン (阿利砂仁)

(農學博士 鈴木梅太郎氏發見ノヴイタミンB世界的始祖)

三共の薬品

奉天

記者協會聘請八顧問
各廳長市長及商會長
均已慨允就任聘書分別送上
五廳聯合設宴招待全體會員

奉天市記者協會成立以來，經旬日即得各方極好之印像，故連日以還各機關法團除設宴以示慶祝之意外，而新京大連等處之賀電尤如雪片飛來，該會更爲謀會務前途之進展，發揚滿洲之文化計，又不得不借重宏才卓識者之高見以資借鏡，茲經該會幹部會議決定，聘請奉天省公署之總務廳長金井章次、警務所長三谷清、民政廳長趙夢南、教育廳長韋秀實、實業廳長徐紹卿、奉天市長閻紹、警察廳長齊佐忱、商會會長方旭東八氏爲顧問，茲經該會馬賈王三會長分頭接洽之結果，已得各廳長市長慨然允諾，聘書已於九日分別送上，茲誌原文如左，敬啓者，竊以新聞事業，消息既貴靈通，知識尤宜廣博，敝會成立未久，初基甫奠，悅同覆簣之功，來軫方遒，益切臨淵之懼，夙仰先生宏才卓識，聞譽光昭，謹奉聘書一通，擬敦聘先生充任敝會顧問之職，尚祈俯賜尊俯就，勿復固辭，俾資指示於南針，幸免貽譏於北轍，敝會同人實深欣幸，專函奉懇，祈賜福音，敬頌政綏，不莊不易，備此致某先生，附呈聘書一份，奉天市記者協會啓，該聘書爲奉天市記者協會聘書第號，茲敦聘某先生爲本協會顧問，此聘，正會長馬星垣，副會長賈榮山，王子明云云，又訊總務廳々長金井氏爲祝賀記者協會之成立及祈該會前途之發展，擬連合五廳致爲記者協會張設慶祝宴招待全體會員，准於十一日晚舉行，屆時必有一番熱鬧，而各方面之熱烈擁護該會，概可見矣

公斷處
訂貨糾葛已解決　再催債權人報告

奉天市商會公斷處，爲英商安利洋行與益興長之兩家之糾紛，經評議員評議決定情形如次，原訴人安利洋行經理佈浪，被訴人益興長楊建生等，爲奉市政公署令據英商安利洋行呈以商號益興長等訂貨不收，懇請諭令收貨或賠償相當損失夫費，俾得將貨另售，飭令愼辦理等因一案，茲據原訴人聲稱益興長等號於去年三月十五日在洋行購買一桿旗牌毛繩四十二件，言明於八九十等三個月分三期交貨，並訂有合同爲證，嗣後將貨物運到，在訂貨各商除已收十一件外，尚有三十一件未收，曾經屢催，迄未照收，嗣以事變不無可原，乃允展期一年，各家均已認可，並補具證明書爲證，茲又屆期，各商號仍飾詞推諉，自應收貨以全信用，否則如確無力收貨時，如按訂貨現在新舊價格之比較，每磅相差申銀九錢一分，須照此數包賠損失等語，詢據益興長等商僉以營業自去歲事變以來日益蕭敝，如再照收訂貨實屬萬分困難等語，茲經本處爲維持双方信用起見，從中一再磋商，由訂貨商號按每磅照申銀四錢五分五釐之數包賠損失，所有包賴價款統限於年底一律付清，俾全信義，双方均已認可，着到場各當事人等各予蓋章存查，特此許議，當事人安利洋行、同增利、同興元、廣泰德、永興工廠、益興長、德聚興、裕泰盛、天合利、天合源、裕泰東

又爲再行佈告泉盛德案內債權人依限來處報明欠數倘仍不報即實行撤銷查封，爲佈告事，案查前於本年二月十二日據泉盛德執事郭懷成呈以生意虧累，債權咸集，懇請將貨物舖墊及房間等查封，以免損失等情到處，當經派員查點清楚，並即經佈告案內各債權依限來處報明欠數等因報在案，查此案前已兩次佈告，並無債權到處報明欠數，顯係債權尚有未週知，合再佈告各債權一體知照，務於本年十一月十五日以前期攜帶關係來處報明欠數，以憑核辦，倘仍逾號不報，即認爲放棄權利，本處即實行撤銷查封，由該號自行清理，特此佈告

公務人員如行擾害
務須指名控告
若匿名誣控決不受理
瀋陽縣公署再發布告

瀋陽縣公署查所派催徵下鄉委員時有被匿名信控告，但一經查察毫無實據，乃再行佈告，免致人民誤會，爲佈告事，案查本縣派員下鄉辦理催收田賦暨調查案件等項，深恐在此地面不靖時期，一般不良分子藉端乘源，冒充公務人員擾害鄉呈，迭經佈告，凡由本縣派委公務人員，必須携帶正式文件，否則即屬詐欺行爲，應即扭送該管警所轉解懲處，但各公務員如有勒索地面情事，應即指名來縣據實控告，查有實在，定行重懲，乃近來屢次發生匿名信件控告訴辦公人員，一經調查無實據，挾私誣控，無可諱言，須知國法森嚴，各該匿名人民希圖避免虛究實坐之罪，任意吞係他人名節，論法律匿函不生效果，於各人徒喪私德，似此行爲殊堪痛恨，自此以往，凡公務人員果有擾害地方擾害人民情事，務須指名控告，若再故造黑白匿名誣控，本署決不受理，除分行外，合行佈告，商民人等一體知照，此佈

處理旅長蘇炳文
事實經過函電（續）
黑龍江韓省長煞費苦心
怎奈蘇懷異志難以曉諭

九月二十五日吳德林來電，韓省長張司令官鈞鑒，時局多故，瞬屆週年，國境人心端資綏輯，興長等分屬軍人，捍邊守土，上禀我司令蘇公之命令，下本軍人應盡之天職，整頓維持，艱苦備嘗，一年之中，幸告無罪，而料餉銀積欠，費無期，長官窮撫慰之詞，士兵抱饑寒之痛，節關并過，困苦益增，惶怖軍心，勢難約束，而宣傳謠諑，待遇失平，餉銀有近發遠欠之說，實屬有彼厚此薄之事，士兵易疑易信，謠言苦樂不均，寒甘因腹騙偏，苦軍士於邊荒，貽害國家養兵之本意，團長等服從有心，維持乏素，雖明知現象險惡，又安敢於上聞，夙仰我省長司令官愛護邊軍，不遺餘力，當此衆情憤惑之際，必有消弭綏定之方，爲責所係，焦灼萬分，利害攸關，撫無力，設因政府勸欠軍餉，激成事變，牽動大局，則此責應由政府負之，心所謂危，不敢不告，臨電迫切，無任揮泣待命之至，黑龍江陸軍步兵第二旅團長吳德林、高峻嶺、鈕玉廷率全部官佐士兵同叩養印

九月二十六日達吳團長電，滿洲里吳團長玉書兄、高團長秀山兄、鈕團長桂芳兄均鑒，巻電閱悉，弟等接事未久，對於各旅同胞痛苦與共，關於餉銀一項，以前欠發者祇五月份一個月，各旅同然，不僅一部，前以電催中央撥款，一俟領到，當即補發，至八月份兵餉，昨由金參謀長送交蘇司令，業有覆電，已據發放，關於稿賞一節，聞在程前任內，友方關東軍曾有十萬元之贈給，且係指明用途，專與剿匪軍隊犒勞，程前任主張以爲邊防軍隊維未剿匪，其守境衛民同一辛苦，故貴旅亦當分得上項贈款，除此以外，中央及本省均因財政支絀，尚無犒賞之舉，爲有厚薄之分，弊哈部雖向欠餉，均係職員，現正情形靜待籌款補撥，弟等維護旅苦心，迭與蘇司令去電詳告，貴旅員表示至誠，請速晋名一行，旅幾得明眞相，解釋一切隔膜，兄等前途願負全責擔保，決無其他變更，并可共圖發展，天下在上，際此微忱，務望對於部屬力爲開導，俾各安心服務，勿爲謠言所誤，披肝瀝膽，不盡區區，弟韓雲階、張文鑄震申印

十月一日與軍政部電，萬急，新京軍政部鈞鑒，軍密，竊査駐海拉爾步兵第二旅旅長蘇炳文，性素狡黠，仗其擁兵邊陲，有恃無恐，對於省防始終歟之誠意，文鑄就職後，欲本中央懷柔之主旨，迭示誠意，召其晋省會議，共圖奠定匪患，不意該旅長先則藉口官兵欠餉未發，軍心不穩，不能晋省，職以誠能格天，頑石尚可點頭，迭次派員前往撫慰勸解，并盡力籌墊欠餉，携往發放，賜以仁恩，曉以利害，或可使之就範，繼則蘇炳文因確受北平方面策動已深，不特不聽勸導，痛悟前非，且勾結駐札蘭屯之步一旅張旅長殿九，命其招收土匪，積極謀叛，職新國初奠，不宜再起叛變於剛地方，故先後派員分途勸慰，蘇智竭慮，以圖挽回於萬一，豈料蘇張逆性難馴，辜知恩義，於上月感日扣留日本旅客飛機，同日滿洲里駐軍猶復藉口欠餉，突起暴動，解決國際旅察及殺日本僑民，懸掛青天白日旗，調集大部軍隊集中富拉爾基，指揮巨匪李海青進佔昂昂溪，而後該旅主力進攻省城，逆跡昭著，叛情顯然，已爲不可掩飾之事，惟職省主力騎兵現正外出剿擊悍匪天照應，復因交通屢爲匪所破壞，一時不克調集，幸賴我衛隊團奮勇任命，協同省垣友軍，雖將進攻昂昂站之匪迭次擊退，而蘇張大部隔江相峙，覬伺甚急，若不迅予先發制人，速即請調大部友軍星夜開省，以圖根本解決，則蘇張四出聯絡股匪，鼓動軍隊，蔓延日甚，省城形勢岌岌，旦夕可危，而江省前途益且不堪收拾矣，除飭屬嚴加戒備，并速調集我軍主力來省拱衛外，伏乞鑒察，迅予撥伐，并迅請友軍大部出動協助，藉作根本解決，臨電迫切，毋任待命之至，黑龍江警備司令官張文鑄東亥叩印

稅署副署長
三浦氏返省

奉天稅務監督署副署長三浦清氏，日前赴營口復縣蓋平等縣稅局視查稅收情況，茲已公畢，於月之八日下午四時許返省，同署照常視事云

定於本月二十日
直隸會館例會
報告經過討論應辦事項
救濟失業者設立學校等

直隸會館爲於請初經奉天直隸籍衆商家捐資成立之慈善團體，專以辦裏地方義葬恭及救濟老弱等事爲宗旨，該會館成辦已經二百餘年之久，每年必須召集例會一次，以爲討論興革事宜，今該會館爲滿洲國成立處在王道政治之下，爲謀會務進行起見，擬於本月卅日午前十時在小南關娘娘廟胡同該會館舉行週年例會，省署除屆時派員監視外，並將是日大會所討論之事項如下，一臨時經理報告一週年之經過，二臨時經理任滿一週年辭職，三討論改善辦法案，四討論應辦事項，（甲）救濟失業者事項，（乙）設立失業者介紹所事項，五設立學校及恤嫠恤孤育嬰養老施棺義葬施一等事項云

司機許可証
警務廳發給

奉天市之汽車輛數自事變後急激增加，現在約有六百輛，市內五百輛，其餘一百輛概在市外地方，關於發給司機之許可證及取締規則，以前歸縣警務局直接辦理，現擬改由省公署警務廳直來辦理，加司機之許可證於警務廳試驗，廳長發給，許可證取締規則之發表，至遲在下月中旬云

請求貸款減利緩期
方會長將晋京
召集各同業主席開會
討論一切應興革事項

奉天市商會爲討論各行之事務向上起見，該會方會長於九日發出通知，定於十日上午十時召集各同業工會主席，在該會會議廳開會，協商一切興革各項問題云，又方會長爲請求貸款減輕利息及緩期繳納，計定於日內離奉晋京，向中央銀行爲各商請命，繼續緩償農商貸款之

法院旁聽記
夫婦相携至公堂
合意離婚兩起
調解不成立准予備案
男贈女金簪權當紀念

竊維夫婦之結合，原以感情爲主，男女之居室，更以和諧爲先，必兩情之相悅，始式好而無尤，若情同水火，勢若仇讐，同床而異夢，脫輻之是占，則夫婦之道若而唱隨之樂罔矣，與其勉强相合，別生糾葛，何如解去赤繩，各遂心願，國家立法不外人情，故近來立法大旨皆取人情，較之舊日以不相當之禮教而爲準繩，致生百般笑話者，誠有佛魔之分矣，乃有一般爲父母者，竟或勉爲兒媳撮合，或以言迫，或以位壓，或二人初尚不肯露骨，表各施暗策，或相互要挾，相互傾軋，以是破滅綱鬩釁四溢，傷風敗俗，莫此之甚，吾人非讀許夫婦之暫聚時離也，特一般無眞摯情愛之夫婦，與其和而傾軋，何如各居而快暢，非分之欽佩也，日昨瀋陽地方法院審理兩起合意離婚案件，可見一般人之法律常識之進步矣，茲分述於次，本城小西關地藏庵胡同住戶楊玉春者，現年二十有六，於二十三時娶本城馮氏女爲室，女幼男四齡，豐姿頗佳，現已二十有二，自結縭後，嗇眉窻起，干嘀之樂無樂，卿卿我我，雙宿雙飛，鰈鰈鶼鶼，而頗盡綢繆，至執意息壤雖耕不見收穫之後，報玉因雖種未長，蘭忽忽四載，仍是熊羆夢，夫也作急，妻也心恢，乃相議各奔前程，聽人而由命，於本日偕至法院合意離婚，請求註銷，法院方面先與調解無效，乃依本意爲其立案，男方楊玉春更出金簪一支與馮氏用作紀念，下庭之際，仍有恩愛之情，不盡割捨之嘆，其次亦本城北市場身份難路低些事情，亦頗相將，惟已有子將滿二齡，有此旦子而仍離異，未免稍忍耳，原有郭元章者，現年三十一歲，於二十八歲時娶郭春齡爲室，女年方花貌，屬中人，結婚未及一載竟生一子，現已結婚四載，小子早滿四齡，一對夫妻以度娼爲業，現在北市場開素堂，當初二人感情頗洽，近來不悉何故竟至告離婚，本日齊至公庭請求備案，法院方面亦審情度理，准如所請，下庭之際，二人似有相當苦衷，均皆淚滿雙眸，不住凝視云，噫若此人者，可謂善始而善終者矣，一般因婚姻問題或因家庭之瑣事而起無謂之爭者，聞此風當作何感也

監督檢察官
調委海城蓋平

奉天高等檢察廳查海城地方法院監督檢察官出缺，特調蓋平法院分庭監督檢察官李樹聲轉任，所遺蓋平法院分庭監督檢察官席，另委崔建烈接充

瀋陽縣催換車牌

瀋陽縣公署前者佈告鄉民換領新車牌，刻經多日，而來縣納款領取者頗日人在，而故意玩忽希圖幸免者亦復不少，故日昨又通知各村長將該管住戶有車輛者是否頒換新車牌詳細調查，確實呈報，以便考核而軍稅收云

分臨時恒久兩項
救濟北滿災民
協和會擬定具體計畫
沒收逆產充當救濟費

滿洲國協和會對於北滿地方之降匪及貧民擬實施救濟，其計劃案受救濟者之資格，以齊克鐵路沿線及匪襲地方並水災地方爲限，其良善者亦有被救濟之必要，由省公署商務會農務會協和會會議之之後決定，又分爲暫時救濟及恒久救濟兩種辦法，其暫時救濟方法者，以沒收之逆產補充之，於一定之期間內對於認定之貧民給予小米、火柴、棉花、豆油、食鹽等項，恒久救濟方法，以表救濟者卅名爲一班，各班置一班長，令其連絡統御之，以擴大救濟事業，即補修現設道路及公共營造物之工程，實施新設道路網之計劃，森林採伐等事業，又獎勵特產之出貨及研究運送之共同保護策，設各種農村金融合作社，以救濟班員，建設模範農村云

兩警察得賄
私放賣烟犯
事洩身羈囹圄

瀋陽警察廳第八署警察呂作賓，在匯豐銀行服務已久，休息時即赴各處遊玩，以致結交一般無賴，常作非法之事，亦非一次，無賴中有名席洛三者，素無正業，並倚警察等爲護身符，無惡不作，有販賣煙土之趙某劉某二人結夥，在日界瀋陽旅館公和棧等處買土，至城內各煙館售賣，約在三二日一次，未悉因何被席洛三偵悉，彼遂於上月廿九日至匯豐銀行找警察呂作賓協商，欲用敲詐手段被點外財，二人商議妥當，席洛三乃去，至號長十時許，又有八署警察徐錦堂者至匯豐銀行找呂作賓近塘洗澡，該呂作賓心中有事，不願同去，正在行止未定之際，而席洛三亦至，言趙劉二人已由站買來煙土，刻已快到等語，該呂作賓遂向徐錦堂說明，三人即一同出來，將至門首，而趙劉二人已到，惟趙劉二人亦是老在行，見席洛三之相貌熟識，又見彼與警察指手畫腳，情甚可疑，遂扭同身形回歸原路，該警察二人見事實在，遂在後急急追趕，該趙劉二人見警察起來，身帶煙土無法脫逃，即將煙土拋內鹿鳴春西空地上，該趙劉二人逐向南國內竄入，而呂作賓二人將煙

孫玉山慘死輪下

瀋海鐵路第一〇五號列車於五日午後四時五十分由二馬路橫道通過之際，道旁有一老叟躲避不及，被軋慘死，事後由二馬路分所長杜范春電告警務段及地檢廳警察廳等處，同時警務段有警察隊長張任氏，地檢廳檢查官張聆恩及檢驗吏數人，警察廳司法科技士何喜文拍照後相同檢驗，該人雙腿被軋兩斷及眉際軋傷，其形甚慘，復由該人腰間搜出第三鄉區門證一個，內載姓名爲孫玉山，年五十四歲，現住保安堡門牌八九號，該所長見死者臺門牌八九號，即派警通知其家屬來領，但經警察至保安堡八九號院內詢問，並無知其人者，遂回所報告，將死者掩埋，並高懸死者相片，以待其家人認領云

女孩失蹤捉獲
嫌疑二婦人

省城大東門外東關圈卑舖院內住有楊白氏者，有女名曾小，年十歲，因其家中貧寒，常同一般孩童拾煤塊撿柴草以助生活，於本年舊歷八月間，該曾小早出拾柴，至夜未歸，其母白氏遍尋各處，始終並未找着，其事已隔多日，忽於日前由其同院小孩中探出口氣，始知被人隱藏，其人爲于關氏，現住奎星樓後胡同門牌一三號，其同院之于氏亦受有重大嫌疑，該白氏聞訊遂至奎星樓分所報告，經所長水玉峰將王氏于關氏暨于氏之女小春等一併帶所訊問，該王氏並不承認，關氏雖亦不承認，而言語間似覺含忽，復訊其女，據其女小春言，八月間與曾小在一處玩耍，因天晚彼不敢回家，經女之祖母將曾小送至老包家住宿，不准聲言等情，其時曾小丟失，女一概不知，該所長復訊及關氏，仍然狡猾不認，該所長見案關拐賣，並係指控，亦無多問之必要，遂備文將原被三人送交警察廳審理，該關氏是否承認將曾小獻出，尚不得而知云

海城

官方鑒於邊防
允其正式投降
槍斃東來捉獲金翅鳥
并繳獨雷子槍械來縣

邊防自入牛以來，屢次接洽投誠，當時官方許以三月後有相當成績再作正式投誠，迄今會未滿三月，而牛莊農商頗頌其功，前者繳獨雷子大搶十餘枝送縣，並將東來匪號格斃，近各將金翅鳥匪號亦佛送署，公署以故官方鑒其誠心，已有允其正式投降消息云

發給警務員
半價乘車券

縣署近奉警務廳令，凡警務人員因公乘南滿車由縣公署發給半價乘車券，蓋因警務紛繁，無論緝捕巡視，利用火車之便很多，而車費亦必不貲，故警務廳與滿鐵交涉妥協，此後警務人員持縣公署之半價乘車券乘車時即可減半，但只限三等客車云

所部改編游擊隊
趙亞洲已歸誠
經當局派員接洽安協
在瀋海路章黨點驗完畢

事變後在瀋陽撫順鐵嶺三縣交接之著名匪首趙亞洲所部兩千餘名，近已覺悟前非，有意歸誠，經當局派員接洽妥協，於月之七日上午十時在瀋海路章黨車站點檢，均有槍械完全繳下，即將改編爲游擊隊，爲新國效力云

瀋海路加開
五六兩次車

瀋海鐵路恢復通車後，每日開一二兩次客車，茲近日旅客激增，與乘客便利起見，特由事務處再加開五六兩次客車，已於月之七日開始實行，五次車由瀋陽站下午一時十分開，十時十分到朝陽鎭，六次車由朝陽鎭十二時開，下午八時到瀋陽云

市署考試國醫
錄取十四名
定十一日口試

奉天市政公署衛生處於本月一日考試國醫西醫士，聞國醫錄取王景泉等十四名，該處特於本月之七日通告被錄取各醫士，仰本月十一日上午九時到署聽候口試云云

財務局委任
兩區分局員

五區財務分局駐牛莊，自王殿忠軍叛，即撤回城內，九區分局早已退至東樹林子辦公，閒財務當局近因兩區漸告平靖，已令該兩分局回區正式辦公，五區委田潤三接辦，九區委王廣綸接辦，已分進行視事矣

通遼

商會副會長
韓占一辭職

通遼縣商務會副會長韓占一氏，英賢豪爽，正大爲人，樂扶危濟好困，斯以通邑人所共見也，自去秋事變，通邑商務會一切事務負責無人，商民無不苦之，因以農商首腦集議表決，公推韓占一君爲商會長之職，該氏雖在兵凶戰危之時，尚能見義勇爲，破斧忱舟，維持達數閱月，我通邑商民藉以韓氏爲安，雖云商民之福，亦韓君占一之所賜也，是以韓會長之威名大噪一時，雖婦人孺子無不頌聲載道，通來聞該會長于前不知因何事故，業已去職，愷悌功偉積今已歸於無形泡影，良有遺憾云云

新京

張樸歸正任旅長
仍統舊有軍隊
扎蘭屯發現兵匪數千名
蘇炳文已返海拉爾

據某機關接准齊々哈爾方面電訊云，東省鐵路西部線扎蘭屯附近現有反軍兵力步兵三個團，騎兵一個團，共約四千名，內中有八百名係胡匪改編者，前聞蘇炳文於四日由扎蘭屯返歸海拉爾去訖，最近黑龍江省警備張司令先與棄邪歸正之張競樸炳珊二人各予以旅長之位置，仍着其統轄舊有之軍隊云云，另據齊々哈爾電訊云，安達站附近兵匪跳梁，民不聊生，昨於五日夜由友軍出大佐統率部隊出奇謀，乘夜襲匪巢，當時將匪團擊潰四散無踪，該匪原大佐隨於六日夕刻率隊返防云云

哈長線貨車
在西屯出險
客票車又停駛

東省鐵路哈長段第九十一次貨物列車於今七日天將拂曉之際，駛至双城堡迤南西屯小站附近，因鐵道突發故障，覺爾翻於路軌之外，一時間上下交通便阻，類皆莫明究竟，當時路警第六段長馬獻圖氏以茲事關重要，立即躬往肇事地點履勘，更聞因該九一次貨車出險之後，眞相莫明，所有當日午前七時由新京開往哈市之小票客車駛至寬門站暫停候電北上，其他如當日上午九時自長春開赴哈爾濱之大票客車已宣告暫停售票云云，詳情如何，容再誌

被服廠歸併軍部

新京東五馬路公園路之前吉林被服廠，原係直隸於吉林省公署，近奉吉林省長公署及吉林省警備司令部訓令，將該廠改隸於軍政部，並改稱新京軍政部被服支廠，原有之廠長程業陸氏仍充支廠長，繼續辦理一切事務，至該廠內外原有之職員仍依然不動，惟只名稱稍異耳云云

警官參觀警廳
並換新制服

新京首都警察廳警察總監長官吏明瞭本廳內部詳細組織，並爲觀光起見，特於本月八日午前十時電令各署長率同所屬警官警長警士等，乘休暇時間結隊赴本廳參觀，並由廳內巡官指導，以資明瞭而利辦公，又該廳查得時屆冬令，對於警察寒之官服即須更換新訂之黃色呢服，以資一律而便實施，斯項新制服業經在某大公司製造完畢，運送到廳，當由該廳分發各署官警一律改着新官，以壯觀瞻云云

瑣事拾零

△發現女屍　大北邊外小二台子無線電台東，於月之五日午後四時忽然發現一女屍，年約三十許，上身着藍棉襖，下身着青褲，短髮，但不知因何而死，現仍暴露於該處

△倒斃十餘名　瀋陽警察廳前曾設嗎啡療養所，各署捉獲之嗎啡犯即送入該所治療，惟知彼輩習慣成性，不願入所，故一見警察即行躲避，漸來天氣寒冷，一般嗎啡鬼缺衣少食，再加嗎啡饑難挨，數日來倒斃於街市者已達十餘名，均由警廳拍照後令該管警署掩埋矣，但日後天氣再冷，不知此輩得死多少云

△虐妻成訴　有趙振林者（年二十七歲）瀋陽縣人，住城西烏民屯，業農，一家五口，差可溫飽，近因飽暖生閑，染有嗎啡嗜好，其妻某氏頗賢德，屢次勸之，則不聽，忠言逆耳，反激起彼之憤怒，虐待其妻，月之四日又將妻暴打成傷，經該管警所捉獲，送至城內交由地方法院成訴云

批示

●奉天稅務監督署
△常天祿　呈請錄用由　批查現在人多事少無可位置仰即知照

●奉天實業廳
△林有棟　呈送保結由　批查林學根變名等情究係爲何實情着速聲復以憑核辦仰即遵照

△于瑞蓮　呈繳照遺失請予補由　批查前後詞意不無自賣可將詳細理由聲復再奪

本社啓事

分社若以現大洋以外錢鈔匯交本社時按左開行市

▲今日之行市

大洋兌金票　一〇五、五〇

大洋兌鈔票　九八、〇〇

大洋兌小洋　一二九、三〇

經理部啓

閱者福音

（一）謀生指南、患者救星　良朋彙集　全書四冊代套

（二）作人導師、處世準繩　延壽藥言　全書一厚冊

（三）欲求佳兒者、不可不讀　强種學　全書一大本

以上三樣書皆爲人生必需之實庫，合售壹元，金票國幣均可，郵費另加一角，日滿郵票十足通用，惟限五分以內，壹角以上者不收，來件掛號，書存有限，遲足先登，遂此良機，正是閱者諸君走幸運之時也

（通信）奉天省城內關東印書館轉　立達氏謹白

承辦各種鑛務事宜

金鑛、鉛鑛、煤鑛、其他鑛山收買及包採並包銷鑛質，專門技師調查一切，設有以上鑛山，請至敝商會接洽商談是荷

奉天浪速通三十二番地　田中商會鑛業部啓　電話長四一一三番

三惠通行出帆

▲利通號　開往芝罘仁川　十一月十二日
▲福壽丸　開往芝罘　十一月十一日
▲泰康號　開往八角口　十一月十二日
▲照國丸　開往門司今尾　十一月十三日
▲神福丸　開往安東　十一月十一日

大連市加賀町三〇　惠通行　電話 六一一八 六一一七 三八五一

政記輪船出帆

▲成利號　開往上海　十一月十一日
開往芝罘香港廣東
▲英利號　開往安東　十一月十一日
開往芝罘
▲永利號　開往天津　十一月十二日

政記輪船股份有限公司　電話四一四一

日本郵船出帆

▲但馬丸　開往歐洲　十一月十五日　漢堡

阿波共同汽船大連出帆

▲廿一共同丸　開往芝罘威海青島　十一月十一日
▲十六共同丸　十一月十四日
▲威海衛丸　開往仁川　十一月十四日
▲卅六共同丸　開往天津　十一月十四日
▲長山丸　開往仁川　十一月十五日
▲長山丸　開往芝罘　十一月二十日
▲十八共同丸　開往鎮南浦　十一月十三日

大連市山縣通　阿波國共同汽船株式會社大連支店

近海郵船大連出帆

▲相模丸　開往長崎神戶大阪　十一月十三日
▲勝浦丸　開往橫濱　十一月
▲安武丸　十一月廿三日
▲淡路丸　開往名古屋橫濱　十一月廿九日
▲宮浦丸　開往營口　十一月廿九日
▲花咲丸　開往天津　十一月十六日
▲相模丸　十一月
▲玄武丸　十一月十六日
▲淡路丸　十一月廿三日
▲岩手丸　開往基隆高雄　十一月十九日

大連汽船出帆

▲大連丸　開往青島上海（午前十一時）　十一月十一日
▲奉天丸　十一月十五日
▲大連丸　十一月十九日
▲濟通丸　開往塘沽　十一月十四日
▲長平丸　十一月十二日
▲長平丸　十一月十七日
▲大潮丸　十一月十九日　（天津潮航）
▲濟通丸　開往安東　十一月十四日四時
▲大潮丸　開往門司阪神　十一月十四日（大連經由營口出帆）
▲長順丸　開往基隆高雄　十一月廿五日
▲山西丸　十一月
▲山東丸　開往長崎基隆高雄　十一月十九日
▲龍口丸　開往龍口　十一月十四日
▲煙台丸　開往清水　十一月十五日
▲老虎丸　十一月廿五日（大連經由營口出帆）

專營貨客經理店　大連市敷島町　永和公司　電話七八六八　七二七八
專營貨物經理　航路神阪　澤山兄弟商會

朝鮮郵船大連出帆

▲錦江丸　開往博多長崎　十一月卅一日

大阪商船出帆

▲河南丸　開往天津　十一月十五日
▲武昌丸　十一月廿二日
▲貴州丸　十一月廿九日
▲貴州丸　開往橫濱（掛今治）　十一月十三日
▲淺間丸　十一月十五日
▲武昌丸　十一月廿七日
▲香港丸　開往門司神戶大阪（午前十時）　十一月十二日
▲烏斯利丸　十一月十四日
▲貝加爾丸　十一月十六日
▲亞米利加丸　十一月十八日
▲烏拉爾丸　十一月廿日
▲哈爾濱丸　十一月廿二日
▲福建丸　開往福州　十一月二日
▲盛京丸　十一月四日
▲長沙丸　十一月廿七日
▲幾內丸　開往歐州（掛神戶四日市橫濱）　十二月十二日

安東

市商務會接到 匪幇之恫嚇信 勒索子彈十萬餘發

市商會日昨聞由郵局寄到恫嚇信一件內係海鯽鄧廉子等匪幇名義並限十日內勒交子彈十萬發等情但此項恫嚇信本不足置議該會接收後僅付之一笑一面已報告官廳嚴查擬見之一班云

實業視察團 已過安東渡

八日新京民衆生計會長林仙洲因代表全國民衆偕及各省區代表等一行十二名組織實業東洋視察團其視察地點爲東京大阪等處實業文化等情是日晚九時乘由安奉急行車過安東渡返期聞在五星期等情云云

臨江一帶之 匪患已肅清 水警備船返安

安東水上警備船第一號船長金鰲瑜第二號船長徐永學前次奉令開赴臨江縣境保護沿江航行商船去後現以該縣境匪氛肅清除留警備船六隻外遂將第一二兩艦於六日調安停泊海關前以便報告上游剿匪經過情形云云

警備張副司令 已由省返安

安奉地區警備司令部副司令張宗援日前由大孤山返安辦理後方一切事宜完畢後該副司令遂赴省向上峰有所請示識宜情事現已妥協昨已返安因召集司令部留守職員等會即疇於後方留守之防範一切討論辦法該司令旋以前方軍務匆忙遂於本日八號乘軍艦返大孤山鎮訖

禁煙籌備處 奉令辦理結束

安東縣禁煙籌備處處長徐鐵珊君前奉令籌備禁煙事宜以來內部業已組織就緒正進行間忽又奉令停止進行等因旋據該處消息徐君已在省垣另有某項要職此番返安特委幹員辦理結束以便赴省就新各等情云

奉天警備部 戴副官到安 協兩慰勞將士

日前奉天警備司令部少校副官戴重三因某項要公奉于芷山令到安辦理下榻亞東旅館當赴安奉地區警備司令部與邱鄧各參議接洽並聞該副官以李張二司令部屢歷戰之勝利殊爲嘉獎擬日內返省須發獎品以資慰勞前方將士云

吉林

永吉縣王公安局長 覇佔民女作妾 並虧欠公欵三四萬元之巨 省署查實撤差看押

吉林永吉縣公安局局長王成業頃被民人呈控覇佔民女强作妾小等情分呈省長公署及警務廳當經省署派員詳查該局長竟虧欠公欵國幣三四萬元之譜事關官欵遂將該局長撤差看押永吉縣勒令追繳至遺公安局長缺尚正在物色中逐鹿者大有人在將來鹿死誰手此刻尚難擬料云

警備司令部 添委新秘書

吉林省警備司令部吉司令官現以該部事務紛繁遂於日前委任景武平爲該部秘書以資臂助該秘書昨已到部謝委照常辦公云云

富錦保衛團 唐總隊長辭職 委王道海繼任

吉林全省保衛團管理處趙總辦現以富錦保衛總隊長唐金春因病辭職業經照准遺缺重要未便虛懸該處遂於昨明令發表委王道海代理以專責成

自來水修理管線

吉林省城自來水管理處張國賢主任現以將屆冬令封地之時深恐各街巷之總支各管接口有漏水之處若在大寒時不能修理應予及早修理以重飲料而便期措手該處遂自日前起派監工員率同工人分往各線實地勘驗如有漏水之處立即修理勿稍延悞俾重工要

窪田事務官 兼警廳督察官

吉林省警務廳窪田事務官現奉省長公署委令兼充該廳督察官等因窪田兼督察官當即謝委視事云

粮秣廠長擬 派員購軍草

吉林省陸軍粮秣廠楊沛然廠長現以時屆秋成正當穀草上市之際所有明年應用軍草急應趁時先行購備以便轉發而重軍用俾免貽悞該廠遂於日前請准司令部擬於日內分別派員赴各縣收買堆存云

永吉關縣長 爲辦理要公 親赴九台縣

吉林永吉縣縣長關蔭宣氏頃因重要公務須親自赴下九台始能辦理關縣長遂於日昨搭吉長車逕赴九台歸期未定云

警官學校校長 派畢業學員 赴各分局實習

吉林省警官學校趙任藥校長現以該校第一班已屆畢業之期急應實習遂於日昨派該班學員分赴省會公安局各分局開始實習分爲四星期即値崗一星期內勤一星期隨官長出勤一星期巡邏一星期俟實業畢即行舉行畢業云

范商務會長 由新京返吉

吉林省商務會會長范允元氏日前赴新京辦理籌備實業局事宜頃以事畢范會長遂於日昨由京返吉云

榮教育廳長 已由新京返吉

吉林省長公署教育廳廳長榮孟枚氏日前由吉赴新京辦理要公茲已事畢未便久滯榮氏已於昨日搭吉長車逕行返吉現到廳照常視事云

金州

設畜產聯合會 之機運業已成熟

畜産業者與農家之最關切要期州內統一設立畜産團體日前種馬所開州內畜産技術員會議討論之結果大體依照左之主旨實現之期遲至來秋之決定一、畜産諸般之調查及試驗二、畜産改良蕃殖及育成指導獎勵三、組合又農會之委任物品之購入販賣之斡旋四、畜産共進會及品評會並畜産競技會之開催及獎勵五、優良種畜之購入獎勵並優良家畜之保留獎勵六、牧場之經營並牧草之栽培獎勵七、競馬事業之指導獎勵八、畜産講習會又講話會之開催九、畜産功勞者之表彰十、其他達成本會之目的必要之事項

會內各書房 遵照指示調查

（西海岸道路會內）三宅金州民政署庶務課長通飭所屬各該會長責會內書房開設者遵照左擬指示詳爲調查繪成圖面呈覆以憑考核請一、調製管內略圖書房開設者地址記入二、教員氏名及生徒數（男女性別）圖面上若圖面外記入

大和田署長 視察各屯道路

大和田金州民政署長蒞任伊始銳意研究管內行政事務會屯道路改修視爲當務之急提前舉辦率領本署小東園技手及土木管區事務所員以三日期間視察左記各會之道路以資考核施行

△視察左記十會●小孤山會●大孤山會●董家溝●黃嘴子廟會●劉家店會●得山會●二十里堡會●老虎山會●大魏家屯會●閻家樓

瑣聞

△野鴛鴦之暗渡

（洮南）本邑小北門裏馬姓女年始及笄而情竇已開時常倚門賣笑近與趙某結不結之緣我卿卿熱度達於沸點街頭巷下蜜約屢屢夜深人靜佳會常逢月之二日趙某躬至馬家向伊父巧言花語賃妥伊家院內廂房二間竟爾移居該院從此一對鴛鴦日夜于飛得遂所願矣

△旅館新設房間

（洮南）大南門裏路東大通旅館自開張來營業頗稱茂盛該經理不惜重資重新改革新設房間華麗整齊明窗淨几清潔寬潤查該經理舉事多年成達老練對於上下旅客和睦殷勤無微不至故近者悅遠者來皆不失機長此以往該客棧必有一番盛況云

△離婚立有條約

（洮南）洮南大東門熱鬧街住戶李佩綸者前納娼中人劉氏爲妻過門後頗稱和順不意近日竟冷若冰霜時常發生口角月之日乃正式要求離婚當時立有離婚條約永斷葛藤各無反悔並有親友蕭某等三人作乾證李某劉氏各執離婚書一紙即勞燕分飛任使自由云

△有情終成眷屬

（洮南）小北門裏李尊奎之女年已花信貌美妖嬈淫蕩性成平日曾與某機關之周某有染日久醜名外揚被李某查悉以潔淨門庭竟出此等穢事實與名教攸關現爲保全名譽計自煩馬媒婆說合將女許周某爲室擇日結婚以全名譽而進耳目云

△打嗎啡者殷鑒

（營口）嗎啡毒物甚於洪水猛獸害人匪淺一般好嗜者仍不省悟昨二日本町嗎啡館門前有不識姓名少婦屍體二具均是染嗎啡癮毒發而斃圍觀者無不嘆惜云

△胡仙誕日盛況

（營口）市內靈神廟胡仙堂每日一般善男信女前往拈香討籤求藥者擁擠不動靈驗異常于昨古歷十月十一日爲胡仙誕日該廟會首大施鋪張懸燈結彩大吃而喝極爲盛況云

△閻羅王設賭局

（錦西縣）連山界東海之濱地名皂立頭有賭徒魏姓混號人稱閻羅王家本小康素嗜賭博尤以花會局爲其專門伎倆乃近日賭性豪興逾乎平常竟於東屯西方約距里餘屯名于家屯大開花會局一座每日招引一般無識男女明聚賭散其押會之欵傳聞不下二三百元左右竟有因賭此局實房典衣者時有所聞可證此賭之害勝於虎狼望負管理責者可否嚴行取締以免事生不測云

逃源

建築橋梁工人 突遭匪黨襲擊 路警與匪激戰將匪擊退 工頭工人幸獲無恙

四洮鐵路一果樹車站左近之木橋因水性過急屢被沖壞該路當局爲防水計由三江口以西另建新軌過一果樹開於上月已行開工頭一日人橋山傳太郎招集苦力二十餘名經路局派巡長王瑞歡率警察二十餘名保護近日已修至呂西南二十里之哈拉海稍村於昨（六日）午前十二時突來之胡匪約二十餘名襲擊當被巡長王瑞歡率警察與之激戰小時匪勢不支向西南方逃走該工頭橋山氏經路警保護於同日午後六時至鄭家屯暫住同鐵路警等二十餘名住於老松局子胡同福順旅館以待命而動云云

撫順

縣竟匪平靖 協助鄰縣堵剿

撫順縣警察大隊長陳海峰氏自到差以來對於剿除匪患非常注意境內向有之大股胡匪皆被屢次帶隊討伐襲擊潰散會經本報數誌於是地方漸呈安堵因而撫邑之四鄉人民入市者不絕故該氏殊爲各界所欽仰於昨日興京界內又發現大股匪人來犯縣界夏縣長素知該大隊長之智勇操此必能勝任於前日飭令該大隊長已率隊前往興京界內討伐想不日即將歌奏凱旋云

佟警務局長 率隊赴二區 痛剿李海峯匪

撫順縣警務局長佟延勛氏接任以來匪患四方率佟局長剿擊有方時見平靖地方商民皆安居樂業莫不頌揚佟局長之德矣前日忽接偵報管內二區一帶有前叛變之李海峰潛伏之說該局長得報事關重要遂躬親率隊並翻譯韓雨亭君同往剿擊諒不日剿滅而安地方矣

旅順

農道青年會員 往金州視察

官署爲增進鄉村青年之修養振興地方產業計於本年夏季組織農道青年會於管內各普通學堂區域內更計劃爲增進會員見聞起見組織會員視察團往農業中心地之金州視察參觀于農事試驗場金州種馬所金州農業學堂等處已與各會合選拔各青年會會員中之希望參加者各二三名計約五十餘名定於本月十一日午前六時四十分車出發予定當日回旅云

蓋平

匪首東盛大朋等 終無誠意歸順 王司令躬親督隊痛剿 激戰數小時擒匪十餘名

蓋平胡匪東盛大朋等接洽投誠業已宣傳多日嗣因匪首崇大於中作梗終未見諸實行於月之六日王司令軍隊在大輝嶺一帶與匪接仗激戰數小時匪勢不支紛紛敗退拿獲匪人十六名王軍陣亡隊兵一名該匪等現退至黃土嶺子等處王軍整頓齊備擬作第二步之攻擊務使匪團盡行殲滅云

修電燈跌傷工人

蓋平電燈廠前派工人二名在法院門前修理電燈電桿腐朽一時被手攀折將工人迭落於地一傷頭部一傷腰部傷勢極爲沉重前已擡送醫院療治矣

黑龍江

報告札賚特旗 水災之損失 災民四萬餘人

黑龍江水災救濟委員會函呈興安總署函開據扎賚特旗左翼事務處長朝格布彥呈以該旗居於泰來大賚兩縣之間當本年洪水汎濫之時所有蒙民居於泰來縣境者地畝被淹爲四萬九千二百二十八晌八畝人口被災爲二萬六千二百三十一名此外淹塌房院冲失財物殊難數計居於大賚縣境者地畝被淹爲三萬七千一百八十六晌八畝人口被災爲一萬三千二百八十六名其餘房屋坍塌物品損失爲數甚鉅哀鴻嗷嗷無以爲生懇乞施放急賑以救災黎等情

營口

李署長嚴佈防務

本總地方警務署長李振鐸氏現爲注重防務起見于昨通令四鄉警務分署趕速嚴佈防務設法清除地方匪患以保閭閻限於三日內速將防務情形繕交具報查核云

警察薪餉已發放

市警署官警薪餉按月發放因經費關係十月份薪餉遲延多日未發于昨已發放矣據警界消息下月間有減薪說姑誌之以觀其後云

劉署長擬出巡 視查場務局

駐營鹽務署長劉紹放氏蒞任伊始對於整頓鹽務不遺餘力擬於日內出巡視查所屬各縣場務局之成績如何以謀鹽務之進行云

利比兒

五淋白濁 滅菌至烈

淋病之經緯

凡感染淋疾症候其發現期間概由二日至八日間至八日以上之潛伏期實爲罕見也初由尿道口分泌如膠狀白色粘液之樣膿汁當時發癢後覺灼熱其分泌物已含多數之淋菌此以顯微鏡檢之非膿球非上皮細胞內似如淋菌之密集模樣也此黴菌之繁殖力於人體內恐非吾人之想像所能及之旺盛也此可懼黴菌如侵入尿道之深奧處生殖器各部勿論猶恐延及泌尿器之各部漫延傳播誘發淋毒性諸症若症狀稍重從尿道起炎衝因其刺戟夜間勃起同時極感疼痛陷於不眠之事亦屬不少又因自尿道吸收毒素發熱達至三十八九度亦有之婦人若傳染淋病之毒第一侵入于宮內部然後盛排膿汁稍有子宮內膜炎起子宮體炎更進喇叭管炎濾起卵巢炎等卒爲婦人病之原因永陷有病苦腦突又一方至尿道之淋病黴菌即起膀胱炎出膿出血小便淋漓並患腎盂炎腎臟炎等陷於重態亦有之也又淋病之毒一入眼內不分大人小兒之別並患非風眼之眼病終因此有失明之人再有臨產之時因母親淋病未充分治療者其毒侵入新生小兒眼內遂患風眼後遂爲盲目者此例實不可以數計矣特請注意是荷

利比兒効力絕大

服藥翌日之爽快 五日後之徹底藥

特製利比兒爲現代治淋藥之第一人者日本內地勿論雖海外諸國到處莫不博有絕大信用服用特製利比兒後淋病菌我藉我根恰等注熱湯然依化學的最微妙配劑調製內服藥故由腸粘膜吸收作用極速入膀胱內變强力殺菌性與尿化夾放尿時痛快行殺菌作用迄今憂鬱患者服藥翌朝必感離譬爽快氣分其藥效之說明莰贅千萬言多由體驗者之實話若由五日分之試服便知事實矣

本劑之特徵

一、服藥翌朝尿變藍色排放强烈利比兒之臭氣此時自覺速現顯著効果

二、今迄尿道繁殖之無數淋毒菌有此可懼黴菌力由尿添洗出是以不用危險尿道洗滌之必要也

一、特製利比兒之藥効爲識最確實起見取其尿以顯微鏡檢查黴菌最爲捷徑也服藥後黴菌屢屢殺滅現有絕現象眞能滿足患者

一、凡由異國人體而傳染之病毒極帶猛毒性尤爲頑固故普通治淋藥毫無寸效惟此時特製利比兒對此猛毒性淋菌可完全滅絕

大阪市東區南久太郎町二丁目

發賣本舖 竹村製劑所

藥價
特製利比兒（藍盒）
三十粒二圓 七十八粒五圓
四十五粒三圓 一六二粒十圓
輕症用利比兒（紅盒）
三十粒一圓・六十粒二圓

日本滿洲海外到處藥店皆有販賣

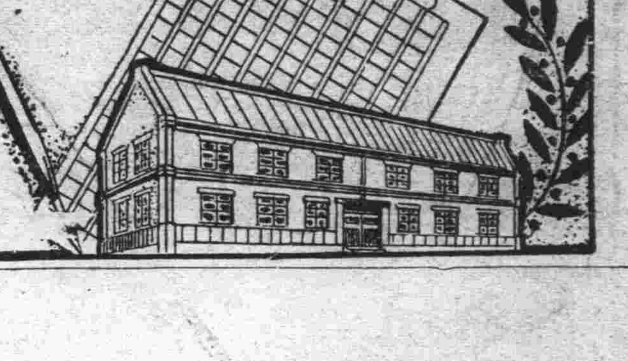

祝創刊拾周年

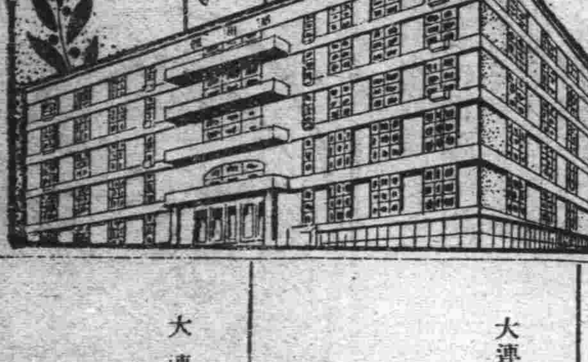

大連市加賀町三十番地
惠通行
經理 丁耀東
電話 三八一五一番

大連市紀伊町三十二番地
源昌號代理店
主人 曲樂亭
電話 八三六三 八八四三番

大連市浪速町三十四番地
雙泉堂
主人 于振塵
經理 金祥佐
電話 三二二六 四九七〇番

大連市浪速町七十二番地
天成號呉服店
主人 金蓉波
電話 六七五六 二〇九三番

大連市外香爐礁一區百十六番地
隆盛當
經理 劉茂盛

大連市奥町七十三番地
大美煤油貿易公司
經理 楊雲生
電話 二一八七六番

大連市常盤町
丹桂樓小賣所
主人 趙永清

消閑世界

子傑仁兄三令郎廣瑜賢契結婚詩以奉賀

(念曾)

小陽恰似豔陽天、聞道三郎結綺緣、酒酌十千杯欲合、月過三五鏡仍圓、乘龍心事男應貴、夢馬家風女尚賢、此日知君歡樂甚、璧人並拜玉堂前

二

梅花喜報第三枝、想見生兒得意時、今日絲蘿稱好合、他年琴瑟定相期、寒蟾皎皎星臨戶、賀客登堂酒滿巵、愧我爲師無別贈、揮毫代賦洽情詩

落溷的薔薇 (續)

(馬雲超)

到得第十天上、那位十字醫生對亮弟說「今天可以堵了」接着就施行手術、堵完了以後、亮弟問他「得多少錢呢？」十字醫生伸出指頭來一幌說「三元錢」

「我將飄泊天涯了！倘若風有情把這一枚柳絮似的魂魄飄到你的夢園裏、便算幸福了！」

她見了這一團團淚痕下的字句不禁涓涓的流着淚撲向前去、

「秋哥！你……我也沒有挽留你的可能！但你眞忍心流水似的往江北……」

這樣沒有說完猛然打了個寒抖驚醒起來暗暗的說道

「道裏許眞有秋哥在嗎？」細細的左右看了幾遍一切都是沉沉默靜、惟有外面的淅零淅零的微風細雨聲、週旋她的耳際、可那裏能找到她秋兒的形影呢？然而又誰知道不是異地的事實前來反映入夢呢？！這個惡夢激起了她無限的傷情、淚球漫濕了枕邊、又不知一夜流了多少恨淚！

那地球運轉得眞快、不覺剎間又將他自轉的一週期過去二十四分之二十一了！眼看着還有二三點鐘的工夫就要到了！日出的時刻了病倦未復的她祇是强打着精神起來、輕輕的將婆母的門推開、捧出了溺盆又輕輕的將門掩好送到外面後抱了些冷氷氷的濕柴走進厨房裏、費了好久的時間才把火弄起、溫了些水盛在紅花磁地的磁盆裏、又輕輕的推開門把水盆放在盥漱臺上面、繼則後做窃似的偸偸的將毛巾嗽口盂等都準備好、便足潜跡的退了出來、回到厨房去還是看炊、這時候朝暾的晨光已朦朦朧朧的映在窗上、她的婆母睜開了眼睛看了看知道晨光不容她再酣睡在甜蜜的溫柔鄉裏啦！懶洋洋的爬了起來、看見洗臉盆不由的怒氣上升、切齒裂背的惡狠狠了一聲鼓破庭院的寂靜

「三娘婦！」

她聽着這種怒吼耳的聲、嚇得連連的打了幾個寒噤、手兒在顫動、腿兒也在發抖、勉强拖着兩條不聽用的速、跟蹌的走到婆母們前、改用了慢慢的步法輕輕的進了門站在婆母的面前祇是眼不錯珠的注視着那極可怕的面龐、她那恐怖的愁容、還敷上一層冷落微笑的樣子

「你什麼也不懂得！毛巾爲什麼不放在水裏呢？這一點小事你都做不好！別的事豈不是更得我操心麼？……」

一面說着一面用手指點着還緊緊的咬着自已的嘴唇兒把身子向前一縱一縱的躍着這種態度怎能不叫懦怯的她魂飛體外呢？！祇是愁無主張的樣子一動不動的站着潸潸的落淚

「這水都弄涼了！說你你還覺着不對？……無論什麼事都得任自已的心做而不要旁人說一句那才可你的心：……覺着念你了兩天的書、認得幾個字、什麼都曉得似的、其實什麼都叫你弄糟了！難道樣樣都得我去做嗎？」

一拿着二尺多長的汗煙管不住的敲着牀邊越說越生氣而聲音越大、站着的惠女上幾乎哭出聲來、終將哭聲嚥到肚裏去了！

「說你還是不對嗎？……」婆母愈怒的說、而她祇是一言不敢發的忍聽着

「當老人的是不會有錯的！既便有錯、你也得從命才是！」(未完)

如此 (續)

(鼎成)

三七、孟子曰、有不虞之譽、有求全之毀！徵斯二端、求全之毀者、未免懊惱萬千！而不虞之譽者、當必喜出過望、熱血騰跳曰、恰巧如此

三八、作賊者、恒思刁賴全鎮、曰人盡如此、賣淫者恒欲拉攏全、何也、俾其無分清濁也、

三九、挑唆人之爲非作歹者、多半以手作式、或頤使氣指、或示之以眼色、暗語其何不如此

四〇、常見有一種人、心之慈善之意、若見那貧困疾苦、或罹囚禍者、彼不惟不思救恤之、反道活該如此

四一、諺云、一家飽煖千家怨、究其緣由、是富人一不知憐恤貧人、以致那貧人忌恨之心已深、一旦恰值這富人分崩離析之時、貧人乃喜形於色曰、亦有今日之危耶？彼雖已危、吾則仍是如此

四二、溺愛不明者、心多短僻、往往其子爲非、亦不加覺察糾正、或諫其悠時時加之以規正之道、多半如彼乃怙惡不悛曰、少年之人、血氣方將、此(未完)

金字匾 (續)

(梅村魁)

亮弟說「錢多少都不成問題、但是此後能够不再痛麼？」

十字醫生說「當然不能再痛的、再痛那還成事啦？」在他說話時表示出一種很得意的樣子來！

不想兩天以後！亮弟的牙照舊又痛起來了！痛得比從前還厲害！從此亮弟又繼續起跑醫院的生活來了！

當亮弟方一進WB醫院的門、就撞見十字醫生！十字醫生見亮弟進到醫院的門、他帶着很詫異的樣子說「你來了嗎？」

亮弟點了點頭說「不錯！我來了！先生不是說過的、我的牙不會再痛的嗎？爲什麼倒痛得比以前還厲害呢？」十字醫生聽完了、很不以爲然的、把腦加緊的幌了兩幌、扭嘴說「不能吧？」亮弟得了這樣意外的答覆很氣忿的說「一像閣下這樣說法、好像誰和你來開玩笑的？」如此把十字醫生說得無話可答、伸手把亮弟拉到椅子跟前、順手一拍亮弟的膀、說聲請坐、我給你鑽」一屁開看一看說時便從事鑽開的作看了看說、唔！原再上來神經、沒完全死淨、還得死幾天藥才可以堵死、再堵天是一定不能痛的啦！」

亮弟自認是入了他的圈套、沒有法子、就得由他們擺佈了、從此一輩又去了五、丁大那

十字醫生說「現在神經確見已竟死了、我今天就給你堵上、決不至於再痛的！」亮弟鑒於前車之覆、就鄭重的叮一問他幾句說「不能再痛啦？」十字醫生覺着這樣的叮問法、是藐視他、所以他還很不滿意的說、了一聲「決不至於！」堵完了以後、復索取手術費二元、說明「老主顧所以減讓一元」亮弟付完了錢、很高興的走回櫃來、向我說「這回堵死了可以永久不痛的、據醫說什麼叫作神經死了……我不明白什麼叫作神經、但是那位醫生很肯切的說、決不至於再痛的！」

那想才隔兩天、亮弟的牙又痛起來了！早晨帶着很怒氣的樣子向我說「WB醫院眞把我挫折透了、昨天晚上我的牙又痛了一宿、今天吃完早飯、我非去找他交涉不可……」說亮弟和我說話的時候、越氣越大他亦沒吃早飯、就跑到WB醫院去了、因爲牙痛太厲害、交涉了半天、從新上藥、仍歸於鑽開、一連又是六七天、臨堵第三次的時候、亮弟照前叮嚀一番那醫生祇是說些「不至於」不能痛：……的話」亦不知道是WB醫院的醫術欠精、可也不知道是亮弟的時運不濟、該受這些痛苦的？不然一個上的窟窿堵了三次還是當不了痛！亮弟第三次向醫院交涉、那想那位十字醫生反說了些聊不堪的話「病雖然長在你身上、當醫生的也是望着早早好了……」亮弟聽見十字醫生說了這些沒情理的話、氣得顏色都變了說「我是找你給我治病、誰是求你給我再鑽開吧？你趁早給我再鑽開吧！」

亮弟的牙經他給鑽開之後也身就走出醫院的門口、給那兩排金字匾深深的鞠了一個躬、心裏說是你把我引誘來的、爲了一個牙上的窟窿、斷送了我一年辛苦得來的光陰、我一年辛苦得來的金錢、唉！我今天才明白醫院的金字匾、是病人的勾魂牌呀！病弟所說那醫院金字匾、見然、總是投醫要慎重一些才是！

究竟亮弟的牙、還是經一個小小的牙科院、曹醫給治好的、僅僅的化了兩元錢

一九三二、十一、四、於營川

古本金瓶錄

第六十二回　西門慶乘醉謗桑富　李瓶兒帶病宴重陽 (六)

且說李瓶兒歸到房中、坐淨桶、霎時似尿的一般、只顧流將起來、登時流的眼黑了、起來穿裙子、忽然一陣旋暈、向前一頭撞倒、在地、饒是迎春在旁攙扶着、還把額角上磕傷了皮、和奶子攙到炕上、半日不省人事、慌了迎春、忙使繡春快對大娘說去、繡春走到席上、報與月娘衆人、月娘撇了酒席、與衆姐妹慌忙走來看視、見迎春奶子兩個攙扶着、坐在炕上、不省人事、便問他好好的、怎麼來？迎春揭開淨桶與月娘瞧、把月娘諕了一跳、說道、他剛纔只怕吃了多酒、助趕的他血旺了、流了這些、玉樓金蓮都說、他何曾大吃酒來？一面煎燈心薑湯灌他、半晌甦醒過來、纔說出話兒來、月娘問道、李大姐、你怎的、李瓶兒道、我不怎的、只坐下、起來穿裙子、只見眼前黑黑的一塊子、就不覺天旋地轉起來、由不的身子就倒了、月娘便要使來安兒請你爹進來、對他說、叫他請任醫官來看你、李瓶兒又嗔道、請去、休要大驚小怪、打攪了他吃酒、月娘吩咐迎春打鋪、叫他睡了、月娘是也就吃不成酒了、吩咐收拾了家伙、都歸後邊去了、西門慶陪侍吳大舅衆人、至晚歸到後邊月娘房中、月娘告訴李瓶兒跌倒之事、西門慶慌走到前邊來看視、見李瓶兒睡在炕上、面色蠟渣黃了、扯着西門慶衣袖哭泣道、西門慶問其所以、李瓶兒道、我到房裏坐淨桶、不知怎的、只顧似尿也一般流將起來、眼前一塊黑黑的、起來穿裙子、天旋地轉、就跌倒了、西門慶見他額上磕傷一道油皮、說道丫頭都在那裏？不看你、怎的跌傷了面貌？李瓶兒道、還虧在跟前、呼奶子扶着、不然、還不知跌的怎樣、西門慶道、我明早請任醫官來看你、當夜就在李瓶兒對面床上睡了一夜、次日早辰、往衙門裏去、旋使琴童請任醫官去了、直到晌午、纔來、西門慶先在大廳上陪吃了茶、使小廝說進去、李瓶兒房裏收拾乾淨、薰下香、然後請任醫官進房中、診畢脈、走出外邊廳上、對西門慶說、老夫人脈息、比前番甚加沉重、七情傷肝、肺火太旺、以致木旺土虛、血熱妄行、猶如山崩而不能節制、若所下的血紫者、猶可以調理、若鮮紅者、乃新血也、學生撮過藥來、若稍止、則可有望、不然、難爲矣、西門慶道、望乞老先生留神加減、學生必當重謝、任醫官道、是何言語、你我相厚、又是明用情分、學生無不盡心、西門慶待畢茶、送出門、隨即具一杭絹、二兩白金、使琴童兒討將藥來、名曰歸脾湯、乘熱吃下去、其血都流出不已、西門慶越發慌了、又請大街口胡太醫來看、胡太醫說是氣冲血管、熱入血室、亦取將藥來吃下去、如石沉大海、月娘見前邊亂着、請太醫、只留申二姐住了一夜、與了他五錢銀子、一件雪絹比甲兒、并花翠、裝了一盒子、就打發他坐了轎子去了、花子繇自從那日開張吃了酒去、聽見李瓶兒不好、使了花大嫂買了兩盒禮來看他、見他瘦的黃懨懨兒、不比往時、兩個在屋裏、大哭了一回、月娘後邊擺茶、請他吃了、韓道國說東門外住的一個沿婦人科的趙太醫、指下明白、極看得好、前歲小媳婦也有些病、是他看來、老爹請他來、看看六娘、管情就好哩、西門慶聽了、就使琴童和王經兩個、騎着頭口往城外請趙太醫去了、西門慶請了應伯爵來和他商議道、第六個房下、甚是不好、而重、如之奈何？伯爵失驚道、這個嫂子貴恙、說好些、怎的又不好起來？西門慶道、自從小兒沒了、着了重感、把病又發了、昨日重陽、我接了申二姐、與他散悶、他又沒好生吃酒、誰知走到屋中、就暈起來、一家跌倒、把臉都磕破了、請任醫官來看、說脈息比前沉重、吃了藥、倒越發血盛了、伯爵道、你請胡太醫來看、西門慶道、胡太醫說氣冲了血管、吃了他的藥、不見動靜、今日韓夥計說城外一個趙太醫、名喚趙龍崗、專看婦女、我使小廝請去了、我焦愁的了不的、生生爲這孩子不好、白日里夜、思慮起這病來、勸着人家又不知個回轉、婦人他又不依、你叫我無法可慮

小紅略史

(壯魂)

朝風暮雨盡增愁　失足願爲逃人婦

枯燥無聊、緩步西行、値此兵凶匪禍之年、幸陽春日麗、雖在初冬、而溫風拂面、和靄宜人、過大官橋、直抵日本站、撫順爲予之根據地、亦即予之桑梓者也、憶昔則身厚生會時、猶未成年、及移足滿水、已迭遭鄉邦、比來寒暑代遷、浪逐萍蹤、北平公司解散、仍臨故地、景物皆非、然而江山雖是、殊多感慨、滄海桑田、久不可耐、祇以晚裏生活、機會使然、徒呼負負、予生平嗜劇、羈客瀋陽時、任在地之名伶、無一無舊、茶香酒暖、飛短流長、彌添春色、惜撫順爲一煤窟、文風牢舊、人心高古、奢靡之事、一落千丈、於是新愁舊恨、一刻不去懷、頃推故苟安、涉足花事、雖不及聆劇之快、亦聊解抑鬱、春榮班小紅、久播芳譽、爲群裳中之翹楚、小紅、稍偵始末、蓋置家瀋水之人、北滿李姓者也、父幼隸戎行、曾參與奉郭之役、及新民敗績、遂微服逃歸、母王氏、弟猶生牙、妹猶幼弟諸人、童牙、現就讀省立一小、姊己嫁、妹猶待字、小紅爲一歐化之摩登、一失足隨執役逃開原、曾被誘豪介、一度從良、乃不見容於嫡婦、受凌折、河東事變、乃再度爲娼、而甲已席捲以遁、於是門前冷落、然而蓬首鳩盤、乃轉而來撫、亦非當年之桃源洞口、頓於燈影迷離中、追譚往事、不勝情緒、長樂班、問津者接踵、以至於雖傷心身事、帶愁來、然情緒纏綿、强解夫顏、風塵尤物、可憐耳與談典籍、皆略有

詞訟見聞錄

(二九六)(善亭雜俎)(說部之一)

周五正救美獲差

速代你、我八多哈你鐵合老少、(今日我回去、明日我回來、再見吧、你歇歇的好)瓦娜么姐、念周五正、在救命之恩、故日日特來問候特來檢點、非有他意、非有別情、乃各報館訪員、探訪一般輿論、於報紙上宣傳出來、謂周五正、救了總理的小姐瓦娜姑娘、瓦娜姑娘將嫁周五正、總理將招周五正爲婿、五正創愈、行將結婚云云

總理說「你月二那、你白牛實爲了、十也西、無聶四大杜、阿別者一次也西、五別古大吉聶杜、白索信也西、不拉四細聶杜、保杜木也西、不馬大立蘇杜、(報紙宣傳的不對、遇事不懂、說識的有實據的臆有、愚弄人的有、指教人的臆有、聽聽的有、問問的臆有、有想的有、看看的臆有)及代子到你此路四及爲大瓦乍木脊、各文禮、白牛賓滅杜、保茶拉瓦鋼波巫滅杜、木執可、四大立可小兒無諾、八八、及都小兒無諾、不拉五大、洛日你之耐？(華人男子娶親、俄人女子出嫁、說話、明白的有、老頭一接吻、親愛的麻有丈夫、一個樣一實情詐情、妻子孩子知到嗎)、牙之耐、八蘭不可內白牛賓、且拉、保則夫且拉保即夫且拉、八蘭十也得一木白子化來、且拉、八蘭十內不四馬大立也西不拉西也西、劉波巫也西滅杜、你之耐、各文禮也西滅杜、

大炮台香烟

保膚嫩面

如用如意膏必見神効所有膿胅瘰粒莫不一齊消滅於無形因此膏凉舒適解毒生肌不特具保膚之奇功亦具療膚之特効凡欲免避治療疹瘰疥癬疔瘤癰疽凍瘡痔瘡症者不可不備之也

安徽五河王復泰郁君德培云『歸人面部常患小瘡遍採各藥均未見効、塗如意膏覺甚舒適速塗數次癢止毒消面部較前更潔潤又友人患瘡潰爛非常歸人勸其採用如意膏亦收良効用特具函申謝幷爲友代謝也』

如意膏各藥房均有出售或直向上海江西路四五一號韋廉士醫生藥局函購每盒七角六盒三元五角郵費不取

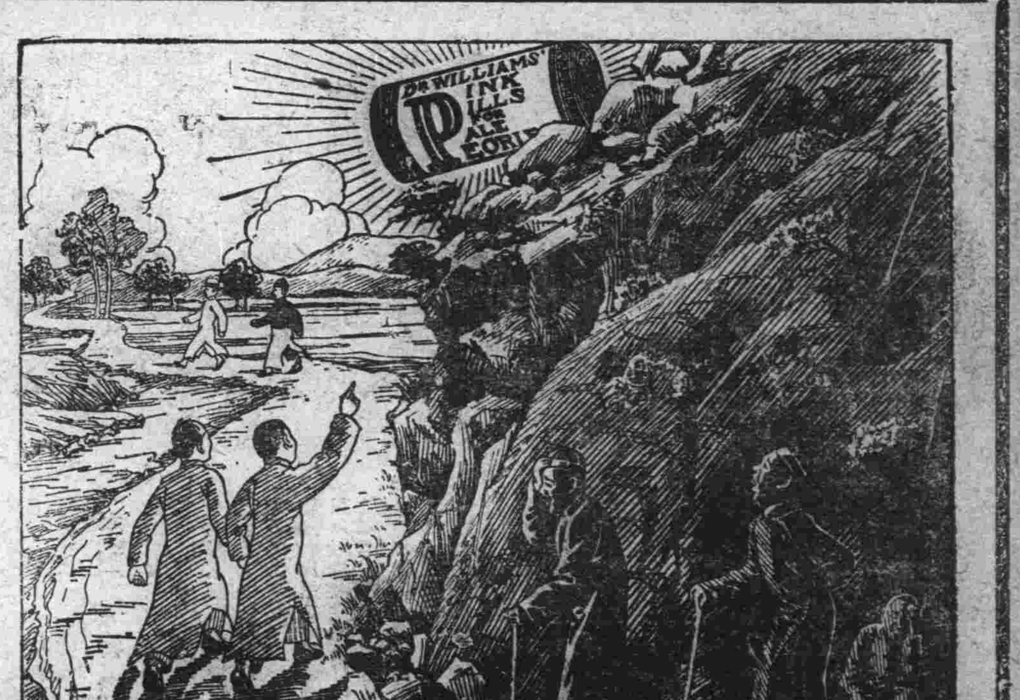

出黑暗入光明　出疾病入康健

陸潤之君玉照

出疾病幽黑之暗陳入康健光明之大道此即服用韋廉士醫生紅色補丸而得脫離疾病者之感覺也人生無康健亦如且書無日光其實日光照臨在此在彼無時或息所以疾病人們無須餒志

速服用此已曾治愈全世界無數疾病之良虧以及由血虧而起之各症功效良佳蓋其分能速生新鮮血液故能健身神壯體力强性所胃納健消化振精神療腰背肢體痠疼愈痛尻安科學及諸慮百損至關於此丸確能速愈血虧病症之證據無日無之是故閱者須知韋廉士醫生紅色補丸之奇效在他人然在足下亦莫不皆然

南洋檳榔嶼牛干冬路三五七號天和商舖主人陸君潤之來書云『鄙人因操勞過度身衰體頹氣力不足精神困頓飲食無味夜眠不安友人介紹試服韋廉士醫生紅色補丸不久食慾增加眠睡甚安適精神亦不若從前之疲倦現在覺得十分壯健矣故感韋廉士醫生紅色補丸之功也』

韋廉士醫生紅色補丸補血健腦天下馳名男女老少一列適用各藥房均有出售或向上海江西路四五一號韋廉士醫生藥局購每瓶一元五角六瓶八元郵力內不取

大連

新議員第一次會議 推選正副議長
正議長有力者當屬大內氏 國人議員方面亦爲表同情

大連市會議員新選任之第一次會議已決於本日（十一日）下午二時召集之，當日之議案，即爲推選市會議長及副議長等，據目下之觀測，議長之呼聲最高者則仍爲前議長大內成美氏，副議長之人物則似難於豫測，若對於議長方面，苹新俱樂部方面，當然仍推大內成美氏爲議長，其他滿鐵方面之九名議員，已當十之八九推選大內氏爲議長即，官選國人議員等，對於大內氏之議長，均爲滿意，故亦當再推選大內氏爲議長，依此推測之，則議長一席，必爲大內成美氏所得云云，據張本政議員之對議長一席人選談「議長一席，關係亦甚重要，若大內氏頗屬相當，我等官選議員之行動當然要一致的，個人尚未與各位接頭，若推選如大內氏之議長亦云滿足云云

縱火燒高塔實演施救 盛大防火宣傳
活動敏速未數分鐘即撲滅 伴保安課長各警署長參列

防火宣傳午前中等情及午後之概況，已略誌本報，茲再續誌午後之詳細情況，於午后二點，於本報東部官塲，由伴關東廳保安課長，小川市長，石井大連署長，小崗子警察長，沙河口警察署長，水上警察署長，及各警察署之保安主任參列之下，正式舉行，是日天氣晴明，以前大日滿博覽會之高塔，實行縱火焚燒，實演施救，當時塲之周圍，有市中各小學校，中學學生，及一般市民參觀者約五千餘名，於定刻之二時，由今井大連消防署長，及火災保險協會員，各消防署員消防組員，滿鐵埠頭消防隊員等約二百名，分乘消防自動車二十餘輛，一同向高塔整列，由參列之伴關東廳保安課長以下各警察署長保安課長等檢點人員及機械，次由消防組淺野吉田西津三組員，表演登梯子之妙技，大連消防署員，表演救助幕操救助索操法，該時於塲中高掛半空中一紙燈籠，以二條水龍放水，將燈籠吹破，萬國旗即由紙燈籠中放出，頗壯觀瞻，既而至午後三點將前大日滿博覽會正門入口之百二十餘尺高塔，縱火燃燒，一時黃煙濛濛，遮蔽天空，未幾火光冲天，火勢猛烈，是時今井消防署長及以下消防隊員，一齊整理服裝，分爲六班出動，齊至失火之塔前，用數條水龍撲救，而自動梯子亦高起空中，將水龍袋延至塔近，命令一下，一齊放水施救，僅數分鐘，將該高塔上部之烈火救息，一般觀衆，見彼等救火之快迅速，均甚贊賞，於救息之後，由伴關東廳保安課長，小川大連市長，對各消防組員致訓示，並述謝於實演防火等感想，於午後四點演習終了，各參加之消防組員，均各分乘自動車歸還，即夜六點於扶桑仙館開慰勞宴

防火宣傳慰勞宴

於消防演習後，乃於晚六時設宴於市內連鎖街扶桑仙館，出席主賓爲伴保安課長，石井大連，三澤水上，大塲小崗子，各警察署長，及各署主任，及各組館幹部，並消防署人員，等三百餘人，當時由今井消防署長致一塲之詞畢，由本報西片社長代表來賓致謝詞，次乃賓主歡宴，到晚八時半，始行散會云云

林總裁已行回連

林滿鐵總裁，於九日午後零時卅二分自熊岳城出發，於四點四十五分抵大連車站，由滿鐵關係者出迎之下，歸私邸矣

產業視察團 已北上視察

東京市組織之滿洲國產業視察團，一行十一名，由產業係長須田鉎造氏爲團長，已於十一月三日午前十點，自東京乘急行車出發，於四日在下關乘船於六日抵大連，其後北上，於滿鐵沿線視察產業，並行參觀新京，一行之氏名如左

△一行氏名 東京市產業部係長須田鉎造，機械製造業龍野右思，井田友平，高田業會社代表三品敦，電氣器具材料問屋島田爲次郎，室內旅器商淺井喜一郎，室內裝飾敷物輸入商佐伯平三郎，日本織物仲立業平岡功治，日本度量衡協會支部參事尾澤政作九氏，外二名之產業部係員，滿日東京支社廣告部長直居史郎氏

△日程 於十一月六日到大連下塌於大和旅館△七日視察旅順即日歸宿大連△八日滯在大連△九日午前十點半自大連出發赴湯崗子在對翠閣一宿拾日午前十點拾七分自湯崗子至鞍山視察製鐵所於午後二點到奉天下塌於奉天大和旅館△拾一日視察撫順△十二日滯在奉天△十三日午前十一點自奉天出發午後六點五十五分到新京下塌於滿蒙旅館△十四日滯在新京△十五日午前九點四十分自新京出發午後四點三十五分到哈爾濱下塌於北滿旅館△十七日午前八點五十五分到哈爾濱出發午後十點半到奉天一宿△十八日午前九點自奉天出發由安奉線過平壤歸國

關東廳警官練習所 計畫移設奉天
以州內情形旅順無必要 關東廳對此止在研究中

關東廳警察官吏養成之練習所，自滿洲事變以來，不待三個月之練習滿了後，即派遣於奉天以及州外各警察署勤務，現在五十餘名之警察官中，以四對一之比較，在州內勤務，以此目下之練習所，以滿洲之現狀上視查之，無在旅順方面存在之必要，且以滿鐵沿線之治安，以及其他之急援上，該練習所實有移轉於奉天之必要，關東廳當局，對此目下正在研究中，或不久實現移轉亦未可知云

美貌妻竟隨情人夥度 本夫稟官查究
警察署以王秉章爲誘拐犯 傳詢李德三答稱不知其蹤

現在市內光明台火葬塲南方範積德榮園中，充當苦力之周某者年已不惑，所娶之髮妻，却一時髦女郎，所謂醜漢娶花枝，職斯之謂，似此彩鳳隨鴉終，非久計，在周之自想以爲家有美妻何有不樂，希望白首到老，夫唱婦隨，共度甘蜜之家庭生活，故朝出夜歸，對其妻極爲寵愛，不料愛情盡出於片面，其妻早有別抱琵琶之意，有王秉章者，年在青春之商人，在數年前就商於市內福星街二百二十五番地雜貨商李德三處，主人李德三原以鄉愚出身，且目不識釘，一切大事均賴王一人負責，因王雖在一人之下，而却爲一商之主，既待之以優，而王亦自覺得意，青年血氣不定，處此地位，竟忘其所以，且亦無人管束，竟學奢侈，最喜好者即花天酒地，終日纏綿女色，久之竟拋公務於不顧，李主人依之甚重，且重要事務始多經王一手辦理，故雖知其有違舖規，奈亦假裝不知，且時且予以規勸，王竟心猿意馬，置忠言於不聞，後與周某之妻發生不解之緣，海誓山盟，早結百年之後，查周妻原有他就之意，得此青年，如何其不捨此而就彼，惟以周某不離左右，實難如願，於此時相往來，二夫一妻，且共處一家，如何能容，周某久之已知妻有外心，不過一時寵愛，惟恐其妻不與而意，即有愛他之意，奈對余不異於前，即可不過，奈心中却有醋意，每當醋性發動時，恨情夫而不敢恨其妻，久之王爲立正式家庭，强將周妻誘出，共擇居他處，不數日因生活關係，且王雖爲一商之經理，但資本極小，收入亦寡，所得月薪，尙不足以養妻子，故關其主人李德三謂，現在余妻已來連，尙無容身之地，可否領至櫃中，藉減擔負，李念其妻來，則必改過自新，且今後對於櫃務，必能認眞，故允其要求，如此一双露水夫妻快樂融融，李亦不知其內容，未曾過問，惟失妻之周某，自妻去後，遍訪莫見，最近探知妻爲王秉章拐去，且藏於李家，由李代爲贍養，故以爲李宅王共有不良之意，則此向李要妻，及至李宅，尙藏時之王秉章，已被解職矣，某念妻情切，以爲李宅或李亦與妻有來往，曾稟官調停，令李速將妻現出，目下妻之所在，李亦以不知等語，據李答稱，王秉章自就店員以來，不守正規，屢次解職，屢次來人調停，是時以計今已三就三去，在就職時，曾將其妻領至櫃中，是否結髮之妻，余亦不得而知，現在王已解職多年，目下之下落確不得知之

法院事項

△起訴▽ 原告 宋哆財 被告 杜實善 請求貸欵金一百十八元（十、廿八）

市商會開常任董事會討議 請求稅關減稅
將陳情之文書等作成後 再開會決議呈大連稅關

大連市商會，爲請求大連稅關減稅及回答前次大連稅關所問之事，於十一月九日開常任董事會，計議之結果，於日內研究之下，作陳情之文書，再行開會討議決議，即行呈遞於大連稅關，再於其後，由大連市商會長等面謁福本稅關長，陳述一切云

木村理事之來連

據國防自動車獻納會長堀內中將致電本社謂，該會木村理事，爲獻納自動車之調查及爲滿日親善，乘十二日之烏蘇里丸來連云

大連市役所正式公布 結束水災義捐
賑欵之數字與滙解之災區 均各分別計開函達各機關

關於大連市役所發起由大連各法團參加募集之北滿水災救恤金事，當時大連市商會，及大連西崗商會，並其他如世界紅卍字會其各機關，對此義賑勸募之下，蒙各界仁人士女之熱心解囊，致收得極良好之成績，茲因各方均已經大連市役所彙解災區，告一段落，故大連市役所於前十一月八日分別記載賑欵之數字及滙解之等公布文字如下，分別函達各機關，計開

△統歸之賑欵金額

一、金票一萬八千四百四十三元九角七分（加入存欵利息七元五角九分）
一、鈔票三萬七千元
一、哈大洋四千四百十元七角七分
一、對於右者指定處分方法如下
一、金一萬七千百六十元一角，匯解北滿水災中央救濟委員會
一、金一千百七十六元七角六分，滙解哈爾濱聯合婦人會，（係大連聯合婦人會指定滙寄者）
一、鈔票三萬七千元係大連市商會經募指滙地址如下
鈔票一萬七千元（哈爾濱紅卍字會）
鈔票一萬元（北滿水災義賑會）
鈔票一萬元（哈爾濱水災非常委員會）
一、哈大洋四千四百十元七角七分係大連西崗商會經募指定滙解哈爾濱水災非常委員會
一、金百七元八份係新聞廣告費及印刷費

石本根在法院供述 否認殺人強搶
案情之出入尙須詳加研究 褲子血與別人打仗所染者

於本年九月五日於大連市兒玉町滿鐵社宅戶田政人夫人被人慘殺事，後由大連警察署逮捕之石本根及石本塚二犯人，取調之後，乃將右二人解交大連地方法院，除石本塚無罪被釋放後，對石本根之開庭訊問，已一再審判，茲於昨十日上午十時三十分開審於第一法廷，當由長島裁判長主審之下，田中喆木兩判官陪審，井關檢察官出廷，並於滿廷聽審之日滿士女之下，開審先由長島裁判長讀檢察官之調書，其後乃逐一對石本根審尙，

問、戶田家之拭布放在水道管子上，你說以其行兇後洗手拭用者有之乎
答、未有那事，那是在警察署被逼而胡說的
問、若是胡說怎麼說那麼對呢，如那二十元金票事，怎麼說在書中挾子而正對了
答、書是我從前看過的見其中有錢，當被警官强迫問時說乃胡，的那二十元
問、你的手殺戶田夫人之時誤行自傷，曾在警察署給你敷藥之乎
答、否，未有
問、說你父母不給你零用錢，正在那個當兒，有急用錢的事乎
答、父母因每天早晨不吃飯由母親給小洋一角或銅字二十個，而當那個當兒也未有用錢的事
問、當你殺害戶田夫人之後由後門逃出之際，有一四歲女兒在前門呼喚戶田夫人，你不是說看見了麼
答、那是被警官逼問，說那時有平井之四歲女兒在前門呼喚，你看見了乎，說沒有看見，因被打而胡說供認的
問、你家中幾口人
答、父母兄嫂共五人
問、兄在何處
答、兄在長春充滿鐵人員，嫂則在大連同父母一處
問、家中有多少錢，有房產乎
答、在金州小孤山有房子和地，但不知確數

當時又有種種之訊問，及朗讀調書中之死者戶田夫人之頭部，身上之傷害數十處，等後由辯護士，竹田氏起立向石本根有左記之問答，

竹田問、在戶田夫人被害前二三月，有在西崗子趙處德打仗，打破頭，流血在石本根的學生服，褲子上，有那事乎
答、有並到博愛醫院治療之事，但忘了是何月何日
問、褲子放在那了
答、記不清，大概在家中罷
問、你的學生服不是共有三套，而且都是同樣
答、是三套都是一樣的

此時長島裁判長又繼續訊問如下

問、賴廷德和你打杖，打破了頭，那是多咱
答、不記得，大概是夏天，當時，已報告大黑町派出所有案，大約是六七月

竹田辯護士又問、不是那條褲子你怕有血，令人可疑，在警察署你供不是你的麼
答、是，到底是不是我的褲是認不得，因爲有同樣的
問、褲子三四套是誰給你做的
答、是我父親給我做的
問、不是戶田夫人被殺後，警官來查驗的時候，你還吃桃子，到那去看去了麼
答、是我去看去了，可是沒有吃桃子

竹田辯護士問畢，乃繼有左記之證人，是最爲重要的，即當戶田夫人被殺那個時候，石本根在其鄰人劉肇花處，幫同劉肇花之妻做棉被，有石本根父母及劉之妻三人爲證，此實可以召喚證明的，此其一，再戶田家之失去金票二十元之事，那是從石本根供說方知，不然是不能證明的，是不是石本根此二十元金票，又是不是他在勞的地方窃取的呢？此其二，又可調查的，在警察署調查（供狀）上寫二十元金票後，即到市內某錢莊換了小洋，並在手中所持有等，則又與其後發見金票二十元在書中藏者不符，總之對於右之三人證人得要十分的去考察之，是以到下午零時十分乃由長島裁判長宣告，去研究召喚竹田辯護士說之證人可否，乃退廷，於下午一時當續開延審問之

大連電影院（上海大戲院舊址）
十一月十號起五天
驚人冒險社會悲哀巨片
雪中孤雛
△導演張惠民▽ △主演吳素馨▽
一華劇影片公司出品一
下期預告 第一集 **火燒金鷄嶺**
導演毛線偷主演艾娟雅

大連市西通六十四番地
王仁眼科醫院
電話六七五二號
地址在常盤橋西廣場 電車道中間路北便是

緊要廣告
本房店員劉寧亭君因有他就已與本房完全脫離關係今後發生何事概與本房無涉特此聲明
大連市平和街四八 德記全棧大藥房啓

滿洲報沙河口分社 電話九一三四番

齒科 早川醫院
大連市西通九十三番地 電話三九七一番
金州市新街（分院）

醫療器械 理化學器械 膠皮製品 玻璃器 度量衡 計量器 醫療磁器 繃帶材料 製作直輸出 輸入商 諸官衙御用
T.M 合資會社 **村谷洋行**
大連市浪速町一丁目三番地 電話五六五三番 振替大連三九七〇番

新業開幕廣告
敝人今得關東廳許可於北大山通創立新成號小賣所時下先行開業因整理房間關係暫用樓下及後間屋築好必正式開幕伏望惠我貴顧別格多重原諒
大連市北大山通五 電話二二六五四番
新成號小賣所 主人王繼周啓

福海樓新址開幕廣告
今由西崗街一四五番地轉移於西崗久壽街新築大樓現已正式開幕新式各席應時小吃和洋名酒山海珍味並第一家常餅等齊全整備無不盡有房間潔潤招待週勤宴會祝塲更稱適宜欲求清爽新請多試
大連西崗久壽街二一
福海樓 主人劉洪田 電話六五四一番

新到歐美洋服料大彎料物美價廉技術精良趁此金票低落之時望祈惠顧勿失良機是荷
大連市山縣通一二八
王順昌洋服店啓 電話八七七六番

理肺益氣 清痰止咳 劇滅肺菌 保肺健全
康肺露
○○療肺新藥
價目 每瓶現洋壹圓 每打現洋拾圓
詳細仿單函索即寄
總發行 奉天小南門裏大街路東樓上 陰華大藥房
外埠代理 安東 東盛增遠 大生東 兄弟藥房 復春堂 營口 瑞祥泰 信仁堂 千金寨 本溪 祥豫昌 協盛廣 遼陽 義和堂 新民 大德藥房 昌圖 厚生醫院 長春 耀庭藥房 吉林 毓生中西藥房 西安 濟生藥房 大石橋 衛生復

康樂戒煙丸
性和平保無流弊無論新舊煙癖男女强弱保證服除飲食加增精神爽快作常丸粒精小携帶便利請試經無上特品凡遇試必實
價目 每瓶六十粒入 每瓶現洋貳圓 每打現洋貳拾圓
特告 新製小粒乙種六粒入 每瓶現洋壹圓 每打現洋拾貳圓
詳細仿單函索即寄

中華棧新社開幕
眞正 旅客福星
自蓋新式洋灰鐵筋三樓層房
破天荒十大特色
房屋寬潤各屋皆有自來熱水洗臉盆站櫃大鏡躺椅鋼床錦被電鈴西式大磁盆沐浴室由客自便分文不取自來水小便器自來水坐角大便器客用信紙信封俱全冬則暖氣夏則風扇倍極完善應酬周到價廉便利報關上稅
本社電話長七九七一 大連樓上二一六四六 樓下電話四二〇〇 奧町棧櫃五七四四
營口電話九四 長春電話二中華七公司 哈爾濱中華棧 道裡電話四昌 道外運輸部電話 青島中華棧電話 中華東棧電話 中華錢莊電話
大連市奧町中華棧 主人張炎町啓

重新整頓擇吉開張廣告
敬啓者 敝號自開業以來已歷十六星霜信用昭著有目皆碑詎料今秋桂節期間東西双方忽生齟齬前已登報聲明出兌近日內容清理就緒有王德仁君將東股洋四千五百元撤消兌與原東接收兩相脫離關係此番重新整頓資本依照洋之禺元營業方針繼續照常價廉貨色奇特擬於新歷十一月三日先行交易擇吉開張同聚東錢莊營業亦涿刷新望各界諸君惠然光臨敝號榮甚
大連市西崗街一百三十一番地
同聚福百貨店謹啓
電話 批發部二三一六 零售部七六五五番

美術研究傳習所招生
傳習科目 像畫（水彩畫、炭畫像、油畫、色筆畫）人物、竹、菊、梅、蘭等、各種山水
入學年齡 自十五歲至卅歲
資格 普通文字好書識者
時間 每日研究二小時 早晚由學者自擇
學期 限三個月
學費 共洋卅元（每月十元）
付材料費外
地址 大連西崗北濟街玉關內 郭鳳岐 車站北 傳習師

招募 短期華文打字生 大連近江町 電四三〇八

新到歐美洋服料大彎料物美價廉技術精良趁此金票低落之時望祈惠顧勿失良機是荷
大連市監部通一〇五
會源洋服店啓 電話七〇九三番

啓者本店推廣營業由歐美新到上等洋服料大彎料物美價廉並聘上等技師樣式翻新當此金票低落之際祈各界勿失良機是荷
大連市監部通七四
寶泰祥呢絨洋服部啓 呼出電話五〇八一番

世界紅卍字會總分各會啓事
啓者本會係純粹慈善團體以紅卍字爲標識惟知救濟災患不參預政治倘有假借本會名義爲慈善範圍以外之營謀或雖係卍字而非紅卍字之團體及本會會員個人之一切行爲概由其各自負責與本會無涉恐各界容未遍知特此聲明

山東黃縣信誠永滙兌莊
敝號經營滙兌已歷多年是凡各大商埠均有分莊即或城鎭亦託相當代理通匯各處無論何種錢幣電滙票滙以及包送到家均可遂便手續敏捷匯力低廉恐未週知特此奉告茲將通匯地址列後
海北 奉天（大北門裏 天合東內） 安東（中富街 怡昌永內） 營口（老爺閣西 永泰昌內） 大連（浪速町 同茂號內） 長春（城裏四道街 永豐興內） 吉林（河南街 新茗春內） 濱江（道外南勳街 天合泰內）
代理地址 珠河縣 濟心河 蛟河 甜草崗 遼陽 千金寨 太平哨 樺甸縣 三姓 上海 天津 北平 留守營 濟南 周村 濰縣 青島 昌邑 高密 即墨 諸城
海南通滙各處 莒州 沂州府 沂水 東昌府 濟寧 平度 掖縣 黃縣 龍口 青州府 欒家口 蓬萊 煙台 集鎭等地茲不細載

經濟

羅斯福當選美總統 標金市價略疲 東滙平平極感閑散

（上海九日電訊）八日乃美國大統領選擧日、九日朝紐約無市、標金開盤後大德成福昌空、元興永存行市猶豫無何進展、而後突傳美國大統領羅斯福當選有望說、恒興出賣金價略疲、十一月美匯比利時銀行少賣、十一月美匯公三〇弗一二五、正月英匯一十便十整云、東滙平平交易亦不若往日之盛、賣價六八、七五六八、二五上下盤旋不動、頗感閑散云

新現貸付百四十六萬九千百餘圓、回收百四十九萬六千七百餘圓、月末現在爲三百十一萬二千三百餘圓、比前月末減少二萬七千五百餘圓、茲將各組合貸付額列左（圓單位）

	信用	擔保
大連	三六一、五五五	九三〇
旅順	一五、五六七	
大石橋	一七、四一一	
營口	三三、九六〇	
鞍山	八七、七四三	
遼陽	九七、七〇五	一、〇三五
奉天	一六六、一五三	三、九五四
撫順	四四、二九八	
本溪湖	一七、一〇一	
安東	一四三、八四三	
鐵嶺	四〇、八九六	一六、六八〇
開原	九、五四八	一、五〇〇
四平街	五〇、一七九	
公主嶺	一七、三五五	
新京	八八、三八三	二、五三〇
吉林	四、九九六	
哈爾濱	一五三、〇〇〇	九、七八〇
合計	一、四四四、七二五	五四、四一〇

羅氏當選與膨脹策 正金當局談

（東京十日電訊）美國大總統之選舉、羅斯福已佔壓倒的優勢、茲據正金當局云、民主黨比較共和黨爲極進步的政黨、故美國今後之內外諸政、當與從來面目相異、且必積極的施行膨脹政策、至於關稅政策當能緩和從來之障壁方針云

十一月上旬日對外貿易 出超額減少

（東京十日電訊）十一月上旬日本對外貿易、相抵出超一千二百卅四萬九千元、比較十月下旬、出超減少七百六十萬九千元云

全滿輸入組合九月份業績 出資二百卅萬

全滿輸入組合九月中業績組合員異動者本月中脫退一名加入九名、結局增加二千七十一份、月末份數四萬七千五十七份、出資金月末二百三十一萬九千餘圓、比前月末增加十萬三千九百餘圓

民國廿一年上半年出入貿易概況（續） 寧實業部國際貿易局之報告

△棉布　棉布包括本色染色漂白印花雜類在內、原爲入口貨中占首要位置之商品、近年來、已趨下落、上年度已退居第二位、值一萬二千一百萬關兩、本年前六個月共計、值三千六百三十九萬六千二百九十九金單位、約合關平四千一百六十三萬七千三百六十六兩、較上年已有下減、其主要原因則爲日本棉布輸入之銳減、我國除農家自製土布外、所有棉布工廠爲數甚少、向來所需市場、百分之八十、爲日貨所操縱、上海雖有數家布廠、然所占地位、至爲微渺、今春適值上海戰事、上海僅有布廠、大部停工、產量自較去年銳減、而各省水災之後、農民購買力極弱、農村經濟、未能恢復、布廠紛紛停工、即土布市場、亦銷落不少、加以今春滬戰、及抵貨關係、日貨在華南市場、幾已斷絕、棉布入口之下落、固意中事也、一方面雖因生產及進口之減少、然仍不能提高市價、蓋一般購買力低落、殊屬平是、以今春棉布市價、較諸去年同季、毫無起色、夏季以後、價低有逹三分之一者、實爲本期最不景氣商品之一、在輸入棉織品中、英貨居第一位、佔棉布進口中十分之九、已掠取日本之優美市場、惟六月以來、日本棉布入口又趨大增、將來英貨是否能兩相頡頏、尚未可知、但吾人所切望者、即在國人對於國貨生產及提倡之努力耳

△棉紗　今春紗價、在一般言之、不能謂低、然較之去年同季、則尚形低下、蓋十九年跌落太甚、二十年春、稅新施、現貨回漲、加以此時年春季價格大漲、本年春紗價雖仍甚高、然以各地經濟情形衰落不堪、故亦不過暫時現象、夏季紗價狂跌、開近年來未有之新低價、較之去年同季、已巨落、其原因蓋因於上海戰後、百業凋條、而上游再患荷在剿滅期中、洋厘價落、美棉又大跌、是無怪紗價跌落若是之巨也

△棉花　出口棉花、均爲粗絨、大多做棉墊一類用途、價格及需求、無大關係、其出口銳減原因、幾全爲國內產量之下落、上年棉產、近十年來之最荒年、本年棉作、據各地報告、尚稱順利、下期出口或能增加、亦未可知、本年棉花入口、美棉較上年爲增、印棉減少、美棉增加之主要原因、則由於國內原棉之供給缺乏、蓋上年棉產歉收、不能應用、故不得不取用美棉、同時美棉價格跌落、本年夏季、幾破五分關口、較去年同期、減落幾達一倍、故美棉尤爲暢銷、蓋即令美棉價高、不過不能爲輸入增加之主因、處此種棉荒情形之下、亦非採用美棉不可也、上海爲紗廠集中之區、亦即外棉消費之重要輸入商埠、茲將本年第一第二季入口外棉、與上年同季比較於左

	民國二十一年（擔）	民國二十年同期（擔）
第一季	一、〇四一、一九四	一、〇三八、二〇一
第二季	一、三一六、四二五	六五九、五八九
共計	二、三五七、六一九	一、六九七、七九〇

本年前六個月統計、外棉由滬入口、較上年同期、增加七十萬擔、或百分之三十九、可以推測、在上列二百三十五萬擔入口棉花中、美棉佔一百九十萬五千擔、印棉三十一萬零三千擔、較前減少、其原因、則爲上年印度棉荒、供給不足、考美棉入口、供華商紗廠及日商紗廠者各半、日廠尤多用美棉、近年且排斥華棉不用、此在美棉大宗入口中、吾人尤應注意者也（未完）

南滿方面喚起需要 麻袋交易活潑 主因銀昂與滙價低落 截至八日本埠成交額

大連商品市塲、最近麻袋市況、本年度因特產上市遲延、實需帮之買付亦自然較遲、迨入本月、南滿帮買付出首現貨、遂漸呈活動、定期市塲亦以滙價低落、銀價昂騰之後援、而刺激買風、月初以來、交易頗呈盛況、行市亦趨昂騰步調、由上月底各限皆弃騰二三分、八日後塲近期貨至四角、遠期三角九分、皆極呈好勢、查現在大連存貨約五百萬條、按本月中入貨約二百萬條、近來買付主爲南滿帮、若再喚起西部線方面之實需、則交易更當有相當之盛況也、茲將本月一日以來迄至八日、商品市塲緑扛新麻袋定期成交額列左

日別	前塲	後塲
一日	二十萬條	十萬條
二日	二萬條	三萬條
三日	休日	
四日	廿萬條	三萬條
五日	三十一萬條	十六萬條
六日	休日	
七日	十萬二千條	十四萬條
八日	二十五萬條	十八萬條

美失業問題 根本無改進

華盛頓訊、美國工會聯合會主席威廉格林本日宣稱、上一季雇傭雖稍有增加、但大牛由於季節關係、根本並無改進、美國失業情形、過去數星期工業吸收之失業工人無論努力挽救經濟蕭條與否、皆可找到職業、美政府受工業領袖之稱譽、格林本日宣稱、樹立關稅壁壘、國務部之關稅司及勞工部充滿對外國商品、對外國傾銷之抱怨、據稱此類貨品每年使美國損失數萬萬元、剝奪數十萬工人之工作云

日銀團決定承受滿洲建國公債 徵詢藏外兩相再決定一切

（東京十日電訊）曾受交涉承受滿洲國建國公債三千萬元之日本內地國債財團銀行九日午前十時在九之內工業俱樂部開會、滿洲國方面山成星野兩氏出席、先由幹部之結城興銀總裁報告其後之經過、並謂貸款形式、於滿洲國方面、據稱或有不宜等情、旋經協議之結果、乃決定以承受公債之形式融資、至於發行公債條件、出售方法及其時期等、於十日午後在藏相官邸徵詢高橋藏相內田外相之意見後、再爲最後的決定云

商情

本埠特產（十日前塲）

▲大豆

	開盤	收盤
現貨	五、一〇	五、一〇
十一月	五、〇九	五、〇七
十二月	五、〇六	五、〇四
一月	五、〇七	五、〇六
二月	五、一一	五、〇八
三月	五、一六	五、一四

▲豆餅

	開盤	收盤
現貨	一、五八〇	一、五八〇
十一月	一、五八五	一、五八五
十二月		
一月		
二月	一、五九五	一、五九五

▲豆油

	開盤	收盤
現貨	三、八〇	三、八〇
十一月	三、八〇	三、八〇
十二月	三、八〇	三、八〇
一月	三、八五	三、八五

▲高梁

	開盤	收盤
現貨	二、三三	二、三二
十一月	二、三七	二、三六
十二月	二、三九	二、三八
一月	二、四五	二、四一
二月	二、四七	二、四五
三月	二、五三	二、五二

▲大豆（九日後塲）

限月	開盤	高價	低價	收盤
十一月末	五〇六〇	五〇八〇	五〇六〇	五〇八〇
十二月末	五〇五〇	五〇八〇	五〇五〇	五〇六〇
一月末	五〇六〇	五〇七〇	五〇六〇	五〇七〇
二月末	五一二〇	五一二〇	五一〇〇	五一〇〇
三月末	五一六〇	五一七〇	五一六〇	五一七〇

成交額　六十五車

▲普通大豆未安

▲豆餅

限月	開盤	高價	低價	收盤
十二月限	一五八〇	一五八五	一五八〇	一五八五

成交額　三千枚

▲高梁

限月	開盤	高價	低價	收盤
十一月末	二三七〇	二三八〇	二三七〇	二三八〇
十二月末	二四〇〇	二四〇〇	二四〇〇	二四〇〇
一月末	二四六〇	二四六〇	二四六〇	二四六〇
二月末	二四九〇	二四九〇	二四九〇	二四九〇
三月末	二五五〇	二五五〇	二五五〇	二五五〇

成交額　十六車

▲包米未安

▲現貨交易

	開盤	收盤
混保大豆（帶皮）	五〇八〇	五二一〇
混保大豆（不帶皮）		
成交額	八十車	
普通大豆（帶皮）	五〇五〇	五〇八〇
普通大豆（不帶皮）		
成交額	四十車	
豆餅	一五七五	一五八〇
成交額	二萬六千枚	
豆油	一三七〇	一三七〇
成交額	八百箱	

本埠錢鈔（十日前塲）

▲大連鈔票

	鈔對金		金對洋		成交額
現貨 高	一〇八、〇五	一〇八、一〇	一〇七、五五	一〇七、〇〇	九〇萬
定期 高	一〇七、〇五	一〇八、一五	一〇七、六〇	一〇六、九五	一五〇萬
定期 高	一〇七、五五	一〇八、六五	一〇七、四〇	一〇八、一五	一〇七四萬

時	鈔對金	鈔對洋	金對洋
十一時	一〇七二五	一三三〇五	一三三一〇
十一時	一〇七五〇	一三三六五	一三三六五
十二時	一〇七六〇	一三三九〇	一三三六〇

（九日後塲）

	開盤	高價	低價	收盤
近期	一〇九〇〇	一〇九〇〇	一〇七四〇	一〇七八〇
遠期	一〇九四五	一〇九四五	一〇八二五	一〇八五〇

成交額　近期七十三萬圓　遠期三百九十二萬圓

▲現貨交易

	鈔對金	鈔對洋	金對洋
一時半	一〇八八五	一三三〇	一三二〇
二時半		一三三八五	
三時半			

成交額　鈔對金五萬圓　鈔對洋一萬六千圓

電報滙兌（十日）

倫敦銀塊	一八片八分三
同前塲	一八片二分一
紐約銀塊	二七仙四分一
孟買銀塊	五六留比六分一
英美滙兌	三弗二九仙六分五
日美滙兌	二〇弗六二
中美滙兌	三〇弗四分一
▲印度棉花 弊哥爾	一九一留比
仰牢其	二一四留比
奧姆拉	一七三留比

▲美棉

現貨	六仙一五
十一月	六仙〇六
十二月	六仙一二
一月	六仙二一
三月	六仙三〇
五月	六仙四〇
七月	六仙五六

▲神戶匯兌

	賣	買
日美	二〇弗二分一	二〇弗四分三
正午	二〇弗二分一	二〇弗四分三

▲匯豐掛期（九日）　七〇兩五〇〇　一志九片六二五　二九弗七五〇

▲上海標金（九日）

開行	七三七兩二錢
最高	七三七兩〇錢
最低	七三四兩八錢
收盤	七三六兩八錢

▲上海外匯（九日）

東滙 賣	六八兩三七五
東滙 買	六七兩八七五
英滙 賣	一先令九片八七五

商品市塲（十日）

美匯　賣 一先令九片四三七五　三〇弗一二五　買 三〇弗一八七五

▲大阪三品（十日）

限月	前塲開盤	後塲收盤
十一月	二〇一〇〇	一九九九〇
十二月	二〇二九〇	一九九九〇
一月	二〇二四〇	一九八九〇
二月	一九九〇〇	一九七〇〇
三月	一九九〇〇	一九六二〇
四月	一九八〇〇	一九五五〇
五月	一九六五〇	一九五二〇

▲大阪棉花

	開盤	收盤
現貨	五四〇	五九〇
定期	五〇	五五
現貨	五三〇	九七五
定期		九五

▲大阪期米　現期 二二、八五　中期 二二、〇九　期 二二、〇五

▲東京期米　現期 二二、九五　中期 二二、〇九　期 二二、〇七

▲仁川期米　現期 二二、八六　中期 二二、〇三　期 二二、六四

▲神戶豆餅　現期 一、九四四　中期 一、九七八　期 一、九二七

▲大阪棉紗（九日）

限月	前塲開盤	後塲收盤
十一月	三、八四	一九、七〇
十二月	三、八四	一九、三六

▲大阪（開盤 收盤）

限月	開盤	收盤
十一月	二〇四〇〇	二〇四七〇
十二月	二〇五〇〇	二〇五六〇
一月	二〇四七〇	二〇五一〇
二月	二〇二九〇	二〇二一〇
三月	二〇〇七〇	二〇〇〇〇
四月	二〇〇一〇	一九九九〇
五月	二〇〇七〇	二〇〇〇〇

▲橫濱生絲

限月	前一節	前二節
當限	五一七	五一九
遠限	五五八	五五八

限月	開盤	收盤
十一月	九四七	一〇〇二
十二月	九五九	一〇〇五
一月	九七〇	一〇一五
二月	九六三	一〇〇〇
三月	九六〇	一〇〇二
四月	九六〇	一〇一五

▲印度麻袋（九日）

綠扛袋	二六留比四分三
紅扛袋	二九留比四分三
滙兌行	八三留比〇分〇

▲大連股票

	開盤	收盤
五品期	二三三〇	二二三〇
豆新期		
錢鈔期	二六九〇	二六七〇
五品期		
豆新期		
錢鈔期	二九、七〇	二五、〇〇

北地行市（十日前塲）

▲奉票　三六〇

		開盤	收盤
奉天（大洋）	現貨	一〇六一〇	一〇六五〇
	定期	九三、三〇	九三、七
	高	九四、三〇	九三、三〇
開原（大洋）	現貨	一〇六四〇	一〇七〇〇
	近期		
長春（大洋）	現貨	一〇四七〇	
	近期		

▲哈爾濱大洋　八六、二五

		開盤	收盤
安東（鈔票）	現貨	一、四六一	
	匯兌	一、九六四兩	
	定期	一、四六七	
	高	一、四七一	
哈爾濱（大豆）	十一月	九六五〇	
	十二月	九六七五	
	一月	九六〇〇	

中國銀行特種欵存廣告

特種活期　「零星儲蓄」以平日樽節所餘之欵零星儲蓄積小成多可作下列等項正用

零存整付　企業治產　婚喪儲蓄　失業預防　娛老基金

預計將來有正大用途於平時分期預爲存儲以備到期支取一筆巨欵者宜採用此種儲蓄　如每月存洋十元繼續五年到期可得本利七百八十五元五角二分倘再繼續延緩十年提用不再按月續存可得本利一千三百〇八元七角九分

整存整付　企業治產　婚喪儲蓄　其他基金

凡譯有整欵未至應用時期不欲動用或學校社會基金及其他企業公積金不等動用者均宜採用此種儲蓄以存入利息愈積愈多如存一百元十年期滿可得本利四百十一元二千元如存一千元二十年期滿可得本利一四一萬七十二元

整存零付　養老年金　子女學費　遺族卹養

預提一筆整欵備作將來定用途分期支取者宜採用此種儲蓄如存一百元十五年後開始付還再分十年繼續不斷平均付還每年二次每次可付還本息四十一元七角共付廿次如存洋五百元十年後開始付還再分十年繼續不斷平均付還每年二次每次可付還本息一百二十二元〇七分共付廿次

存本付息　養老年金　子女學費　遺族卹養

凡欲存本不動而以所得利息以備按時支用者宜採用此種儲蓄

又城內設有倉庫兩處有日站庫一處專做皮欵張貨物押尾及設併代理保險中國保險公司等業務手續簡便利率從優惠如承蒙請至敝行接洽

愛膚膏

頑癬皮膚病

一盒保好

健膚良藥愛膚膏專治頑癬脚氣足爛陰囊癬金錢癬牛皮癬疥癬鵝掌風濕疹凍瘡火湯創傷擦傷胼胝（生雞眼）陰毛虱毒蟲咬傷靴傷酒刺粉刺面皰雀斑汗疹丹毒潰瘍陰部痒疹陰部潰瘍口瘡耳瘡頭瘡糟鼻子鼻瘡細疹刮刀瘡胎毒瘡肛門痔瘡此外皮膚諸症一搽立好効驗如神世之患皮膚病者請試一試以知弊舖言之謬矣

代售處

奉天四平街 大德生大藥房　奉天鐘樓南 中西大藥房　奉天鼓樓南 歐美大藥房　奉天鼓樓南 永年大藥房　安東中富街 歐美大藥房　東金看(?)遂

鐵嶺鼓樓西 平記大藥房　長春北門外 中西大藥房　長春北門裡 興亞大藥房　遼陽什字街 天記成　營口二道街 中西大藥房　營口魚市口 五洲大藥房

營口永世街 興亞大藥房　營口西大廟 義興成余記　吉林糧米行 五洲大藥房　瓦房店新市街 德記大藥房　大連市監部通 華泰大藥房　大連市奧町 華西大藥房

鐵嶺子永樂街 德記西藥　營口店平安街 德順藥房　金州城 德記藥樓　西崗子平和街 廣生堂　海城城裡 華西大藥房　鳳凰城南街 中西大藥房

天津估衣街 濟記公司　北京大柵欄 華美大藥房　北京大柵欄 老德記藥房　北京前門外 中美大藥房　天津日租界 回春大藥房　▽其他各埠大藥房均有代售△

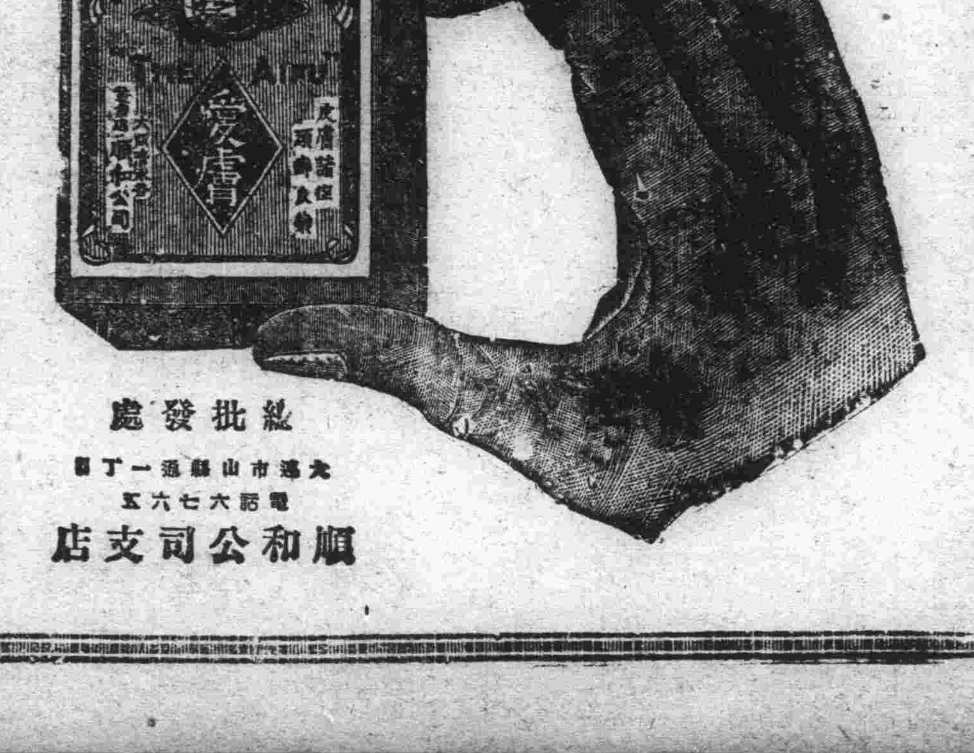

總批發處　大連市山縣通一丁目　電話六七六五　順和公司支店

君患肝火否▲

我有潤腸丸▲

肝火中燒・最易激怒・世人往往因小不忍而亂・大謀者・由於憤怒・實由於肝火

君有肝火否・請服第威德潤腸丸・以平之・藥料完全植物質・毫無刺激作用・日服二粒・肝氣不作・祝君前途更多勝利

價格低廉祇售兩角

第威德潤腸丸

各大藥房均有出售